Контрольный экземпляр

Массе а мехкий пролетареш, вІашагІкхета!

СЕРДАЛО

СОВЕТСКИ СОЮЗА КОММУНИСТИЧЕСКИ ПАРТЕ НОХЧ-ГІАЛГІАЙ ОБКОМА,
НОХЧ-ГІАЛГІАЙ АССР ЛАКХЕХЬАРЧА СОВЕТЕИ МИНИСТРИЙ СОВЕТЕИ ОРГАН

«СВЕТ» Орган Чечено-Ингушского обкома КПСС, Верховного Совета и Совета Министров ЧИАССР

Газет арадувл 1923 шера денз ★ ШИНАРА, 10 АПРЕЛЬ, 1990 ШУ. ★ № 42 (7856). ★ Мах 3 кеп.

Яхьа дневник

ЛаьрхІар кхоачашду

Карара шу доладелча денз хьинар айдена къахьегаш хьаболгІарех ба Старогрозненски бурув тохара балхий управлене буруадеттараш. Цхьа бутт дІабахийтабац цар паччахьалкхен план меттел тІаийца декхараш а дика тІехихоачаш ца деш. Цудухьа бурув тохара хьалхарча квартала задани ханал ткъаьх ди хьалха кхоачашйир пар. Долче, шу доладелча денз хІанзлехьа планагІа лаьрхІачул тІех 2600 мето совгІа бурув техад УБР коллективо. ХІанз из къахьегаш я май бетта калечдарагІа.

Къахьегама овсарле лакхъяра кхаь бетта план 192 процент кхоачашъяй цо. Заданел тІех мел теха бурув духхьал из лакхъяра чотагІа техад. ПланагІа даьрххІача бесса бурув теха йисте а якхха, мехкдаьттахошка дІаенна цо цхьа скважина. Бурув тохарга дІабода мах лохбарах, химически реагенташ, утяжелитель, электроэнерги, кхыйола материалаш кхоьрах паччахьалкхенна итташ эдараш соман пайда баьб бурувдеттараша. Коммерчески сухала задани а дика тІехкхоачашъяьй цар.

Къьста дика болх а беш, дог тІоздоаха производственни толамаш дахарна белгалъяьна я буровой начальникаш Макаров Александр, Кацман Владимир. Ахмильгов Султангири керте латтача бригадий коллективаш. ХІанз уж а май бетта тІехьарча денойчотагІа бурув тоханна я.

Деша дай бац

Ухх тІехьарча шерашка тІанийца декхараш кхоачаш да дарал совгІа, паччахьалкхен планах а гаьнна лоархІа ца беш, духха декхараш тІадусаш хьаболгІарех ба А. Шерипова цІерагІча Грозненски мехкдаьтта чакхдоахача завода технологаш. Фуд-теш цар балха тІа шийталагІча пятилетка тІехьарча шера дикагІча оагІорахьа хувцаденнар? Хьалха санна ах-астагІа лелхаш болх беш хьайоагІа завода коллектив. Ше тІанийца доккхий декхараш кхоачашдарга дог доахилга йолаш яц из карара шу доладелча денз цо баьча балха итогашка хьежача. Дерригача технико-экономически хьокхамий даьккъе паччахьалкхен декхараш духхя тІадисад цунна. Масала, шу доладелча денз хІанзалца хьа предприяте технологаша ара ца хецаш йисай 785 эзар сома маьха тайп-тайпара продукци. ХІаьта шоай потребителаца продукци лоаттаяра долча договорни декхарех а гаьнна лоархІабаьбац уж. Шоай смежникашка цар дІа ца кхоачийташ йисай ши миллиони 670 эзари сом мах бола товарни продукци.

Завода коллективо кхоачашъяц къахьегама овсарле лакхъяра, арахецача продукцера дІабода мах лохбара, паччахьалкхенна пайда бара заданеш. Долче, предприяте технологаш шоай деша дай бац.

Перестройке хьалхалаттараш

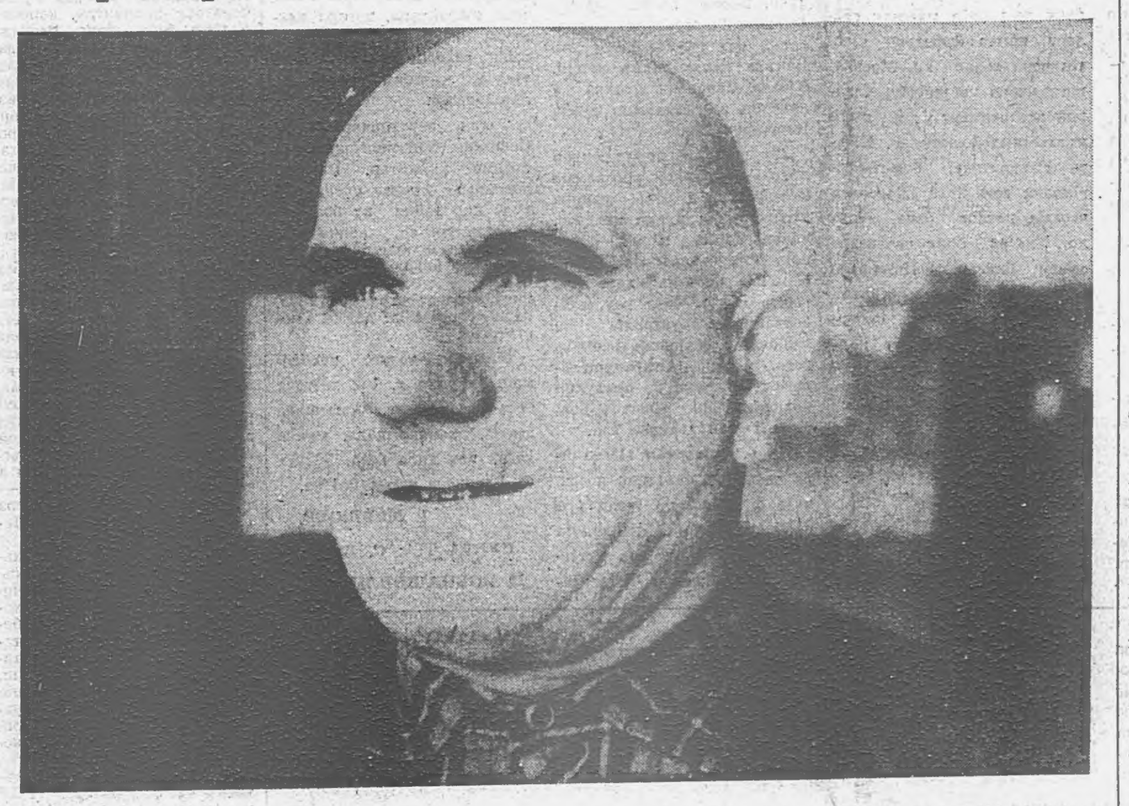

Автотранспортни системе этгара халагІча участвех пал лоархІаш я пассажирски транспорта тІа болх беш яр. Из тамаш а яц. ХІара дийнахьа автобуса тІарча водителла дІа-хьа буг бІаьш бола пассажираш. Тайп-тайпара: а хала а, оамалаш йолаш хул цхьабола пассажираш. Царех хІаранеца дувца новш, безамен Іммерзен хила везаш на яз. Керттердар да: наькъагІа араваьлча цхьаккха тайпа хьовзам е авари ца хулийташ пассажираш шоаш кхача безача дІа-юха кхоачабар. Гуш ма хиллара бехктохкаме декхараш доккха дукъа да автобуса водителла тІалаттар. Цхьабакъда, из дика кхета а деш, пассажираша хьалхашка шоаш цІийбала безаш цхьаккха тайпа шоай оагІонгахьара тІалаташ ца нийсдолийташ къахьегаш бола водителаш кІезига бац Ужахов Іамархан керте латтача Назарановски автотранспортни предприяте. Царех цаІ ва Точиев Хьадиса Султангири.

Ткъаь пхиъ шу гарІта ха я цо уххаза автобуса водитель волаш болх бу. Цу шерашка чот яь варгвоацаш дукха пассажираш дІа-юха бигаб цо. Дег тІара доагІача дешаша цунна баркал аьнна кара цхьаккха пассажир Іовалаш автобуса тІара. ХІаьта шийбехкагІа маршруте араваьлча пассажираша таьхьа тІа хьовзам хилийта е царца гІожа хиина наха бохам бан цхьа моттиг нийсъеннаяц. Цуи керттердар да из Іммерза хиларш ше тІаволча автобуса хадданза цо дика доалдарш. Цхьаккха бутт дІабахийтац цо шиъ план 105—110 процент кхоачаш ца еш. Ишттта башха-дика производственникн—тешаме новкъости хиларах тарра доккха тешаш да Султангирена тІехьа предприяте водителий а кулгалхой а оагІонгахьара.

Хьаьнвала къа а хьегаш, цо доахача производственни толамий лакха мах баьб. Дукха сийлен грамоташ, маьхара совгІаташ тийнад цунна. Цул совгІа, цуи наькъа тІа лепаш я «Социалистически яхье котваьннар», «Пятилетка ударник» яха массехк сийлен Знак.

СУРТА ТІА: водитель С. Точиев.

И. ПЛИЕВА сурт.

ЛАЬТТАН БЕРКАТ ДЕБАДЕШ

Кхашкара репортаж

СоагІапча дІакхача массехк километр йисача хана аьрдехьа дІахьежача М. Горьке цІерагІча совхоза кхай тІа сеца латта ши трактор зийра оаха. Нах хьувзар царна йисте. Эггара хьалха тха, къамаьл хилар арендаторца Фаргиев Мувсайца.

— Ер шоаъа гуш дола кха 105 гектар хулаш да,— аьлар цо. — Ухказа коартолаш дІаюьш да тхо.

Мувсас дийцачох тхона хайра коартолаш кхееш кхоъ арендни звено йолгІа. Фаргиевца цхьана из деш ба Богатырев Умалати Гандалоев тІахІирн, цар кулгалдеча коллективашта чувоагІа массехк саги. ХІара звенос лелаергъя 35 гектар коартолаш.

— Сеца хІана латт шо?— аьнна, хьаттар оаха арендаторашка.

— ДІае еза коартолаш тІайола машина хьанхачарга хьежаш да тхо. — аьлар Фаргиева,— Из гІулакх шийханнахьа ца даро юхатетт болх. Іурра денз дІадоладенна даларе хІанзле 5—6 гектар дІайийна даьнна хургдар тхо.

Из къамаьл оаха деча юкъа хьакхаьчар машина. Цу сахьате сажалка чу Іочуйоассайир коартолаш, агрегат кхай тІа яьлар. Ги дІадерца цхьана минеральни удобренеш а товс механизатораша.

— Халхарча ханашка коартолаш дІаера пайдана хиннадац ер лаьтта, — йоах Богатырев Умалата. — Бакъда, хІанз боккха хьувкъам лургболаш хувцабеннаб цун лакхера тІоа. ХІаьта а удобренеш ца тайсача далац гІулакх. Хьанна хов бІаьстн йокъал латташ хуле а? Лаьттаца духхагІа тІоадал хилийтара аьттув луш я нитроаммофос.

Богатырев Умалат «Республика заслуженни механизатора» цІи лелаеш ва, цунна еннай «За трудовую доблесть» яха шиъ медаль, дукха а сийлен грамоташ. Мадарра аьлча, лаьттан Іунал де а цун беркат дебаде а ховш саг ва из.

— Дукхача шерашка «Экажевский» совхозе коартолаш кхееш хиннав со, — йоах Богатырева. — Цу даькъе — йоккха опыт Іоаяьй аз. ХІанз пенсе ваха веза ха тІанхьачяяле а, цІагІа вагІа сатем бац М. Горьке цІерагІча совхоза кулгалхоша дехдарагІа укхаза болх бе венав со. Дика дар-кх гІулаих лерттІа дІадодаре.

Халахеташ дувц къахьегама ветерана шоай балха нийслуча новкъарлонех.

— Тахан совхоза хьакнмаш чІоагІа тохабеннаболлаше а, итт сахьат даьлча мара кхай тІа яланзар агрегаташ, хІаьта селхан делкъийга кхаччалца сайца лаьттар тхо. Коартолаш ший ханнахьа хьатІакхухьаре 5—6 ди мара эшацар берриге болх чакхбаккхара. Хьагучох, хІанзарча боларах из ха шоазга а кхозза а йІаьхлургья.

Богатыревца цхьана коартолаш дІаюьш латтача кхай тІа доал тхо. Кулга тІаьръюкъ санна шаьрдаьча, бокъонца кІаьддаьча лаьтта ювш бурнлгаш. Біарг тІера баккхац звеной кулгалхоша дерригача агротехнически гІуланхаша: харшаш дахара, коартолаш дІаера, удобрени тассара, кІоагаш дІакъовлара, маҳхаш дахара. Цох тийша ба хургбола хьувкъам.

ХІанзалца коартолаш хьатІакхухьаш цхьа машина мара хиннаяц. Тахан денз из гІулакх дара къоастаяьй кхы цхьаькха «Газ-53», Шофераша Коригов Мухьмаден Фаргиев Іумареи дувцачох складера болхлой кадай хиларах тийша да дерригача. Цар мухь тІаботтаргга хьежжа дІагІоргда гІулакхашта.

— Дика хьувкъм лургболаш я хІанз дІаюьш йола коартолаш. — йоах Богатырева. — Уж Брянскера йиша я. Юххьанца оаха дІайийнараш соахна совхоза ше хьалкхеяраш яр. Іай дІаоттаяь латтара хьалаш геттара во хиларах эсала яр уж. Ираза, кІезига яр мотгнгера коартолаш.

— Ер лаьтта соахка гурахьа аьха да, — аьлар Богатырева. — Цу хана укхаза коартолаш юьргйий ховш дацар. Арендни договор а цул тІехьагІа мара оттадаьдац. Ги дІаде деза кха бІаргадайча боккха бохам хилар тхона. Геттара во аьхадар лаьтта, нух тІа ца кхоачаш бІарча чІегилгаш йисаяр. ВанагІа, укх балхах алаш дІаэца эхь хийттадаца те укхаза баьхкача механизатораша? — яхаш хилар со а са новкъосий а.

Совхоза трактористаша дита кхоачамбоацараш дІадоахаш къахьийгар арендатораша. Цу гІуланха ха а рузнка а ийшар. Дале а, шоай низ кхочар дир Фаргиев Мувсас, Гандалоев ТІахІира, Богатырев Умалата карарча шера хьувкъама махулла дикагІа лард йолла гІерташ. Царца уллув дІа а эйтта хьннаре болх бир Фаргиева ПаьтІаматас, Белхароев Адама, Гандалоев Мухьмада.

— Кастта чІоагІа эшаргья тхона культиватор — йоах У. Богатырева. — Из ца хуле, гІулакх лерттІа дІагІоргдац. Кхыйола техника йолаш я.

Эшаш йолча техникаца арендатораш Іалашбар совхоза кулгалхой декхар да. Теша лов, йоакхо ца еш цар уж бутарг ца хиларах. Цу даькъе мел эша таронаш йолаш я укхаза.

Кастта совхозе дІае йолаергъя хьажкІаш, тІакхха хьатІакхоачаргья генарий аргІа. Мело ца еш кийчо е еза цу лоархІамеча гІулакхашта.

М МУРАТОВ.

Пропагандистий курсаш чакхъяьннай

КПСС Нохч - ГІалгІай обкома политпросвещене цІагІа чакхъяьннай республика мехкдаьтта доаккхачеи чакхдоаккхачен промышленноста предприятей боахам социалистически лелабара школай пропагандистий кхаь дийнахьара республикански курсаш.

Курсий ладувгІархошка дІакхачийтар «Грознефть» яхеи «Грознефтеоргсинтез» яхеи производственни объединенеш а республика а социально - экономически дегІаахарах, РСФСР, НГІАССР, моттигашкарча хоржамий итогех йола шерра информаци. Белгалдаьхад хоржамашта хьалхарча а хоржамий а кампанешкара кхоачамбоацараши проблемаш. Чакхъяьлар педагогика, психологе, логика, ораторски искусства, методика дешашта хетаяь шерра дискусси. Курсий доакъошхоша ладийгІар «Идеологически балха вахарцара бувзам чІоагІбеча кхаъегамхой политически экономически дешара система пропагандисташа лоацача дакъах», «Владимир Ильич Ленин вах 120 шу дизарах», «Правови паччахьалкхе вІашагІйоллачара Советски законодательства лоархІам», «Пропагандист заиятешка кийчвара методика», «ЛадувгІархошца пропагандиста беча балха цхьаццайола аспекташ» яхача темайх йолча лекцешка. «Нохч - ГІалгІай АССР регионални боахама расчетага яккхара программах», «Къамашта юкъера гІулакхаш дегІаахар» яхача темайх чакхдаьхад «герга истолаш».

Курсашка къамаьлаш дир вузий Іилманхоша, партийни болхлоша. ТІеххьара КПСС Нохч - ГІалгІай обкома секретараца в. Е. В. Тумсоевца вІашагІкхетар хилар. Цо дийцар ладувгІархошта республикерча гІулакхех, жоп делар дуккхача хаттарашта.

Л. КОДЗОЕВА,
КПСС обкома политпросвещене цІен заведующе заместитель.

КПСС ЦК мартовски (1990 шу) Пленумо могаяь проект

КПСС Центральни Контрольно-ревизионни комиссех йола ПОЛОЖЕНИ

1. КПСС. Центральни контрольно - ревизионни комисси (ЦКРК) хорж парте съезде, хІаьта цунна отчет луш а я. Цо тІахьожам лоаттабу парте чухь программни документаш а КПСС Устав а, партийни съездийн конференцийн решенеш кхоачашъяра, тІахьожам лоаттабу партийни дисциплина лоаттама, парте чурча вахара нормаш а партийни этика а нийса лелаяра; КПСС бюджет кхоачашъяра, КПСС ЦК а цун учрежденей а, предприятей, издательствай финансово-боахама балха ревизеш ю; партера дІаваккхара дешаех йолча апелляцешка хьеж.

КПСС Центральни контрольно - ревизионни комиссе де доагІар ду бюрократизмана, субъективизмана, гІулакхаш тІарча наха шоашта ловр леладара духьала, партийни политикана къаьст-къаьстача наха е дага доацаш эттача хьалаша влияни яра духьала.

2. КПСС ЦК-ца гІулакхаш леладеча хана КПСС Центральни контрольно - ревизионни комиссе:

— ЦК исполнительни органаша решенеш тІаэцача хана коллегиальность хилийтара тІахьожам лоаттабу, нагахьа санна уж КПСС Устав толхадаь тІанйцадале, хІаьта парте документашка а мехка долаш долча законодательствага а хьежжа уж решенеш нийса ца хилара хьакъехьа протест ю, йоагІ-йоагІача предложеней тел КПСС ЦК Пленумашка, партийни съездашка а конференцешка а.

— КПСС Центральни Комитете цун учрежденешка, издательствашка, кепайоазон органашка, предприятешка партийни организацей дехарашка, коммунистийи къахьегамхойи письмошка а заявленешка а хьажара оттаяь порядок нийса лелайой хьеж.

— КПСС бюджет кхоачашъяра, цу даькъе партийни взносаш дІанйяра, царна учет яра, уж дІа-хьа екъара тІахьожам лоаттабу, хІаьта ЦК, цун учрежденей, кепайоазон органий, издательствай а предприятей а финансово - боахама гІулакхаш тохк.

3. Партийни организацешца леладеча гІулакхашка диллача КПСС Центральни контрольно - ревизионни комиссе:

— ший компетенцега хьежжа коммунистий заявленеех е ший инициативагІа партийни организацей балха къаьст-къаьста дешаш техк, хІаьта парторганизацей хоржача органий балха тІара кхоачамбоацараш дІадахара хьакъехьа йоагІ-йоагІача партийни органага е КПСС Центральни Комитетага предложенеш тел.

— Партийни организацешта, контрольно - ревизионни комиссешта а партийни комитеташта а юкъе леладеча гІулакхашка кховсамаш нийсделча, уж къестадеча дакъа лоац, КПСС мугІараш хотадара гІо ду; парторганизацешка а хоржача партийни органашка а шоай позицена тІехьа латтача кІезигагІбарий бокъонаш Іотеіа ца яйтарга, хІаьта духхагІбараш тІехьа а болаш, тІанйца решенеш берригача коммунисташка кхоачашъяйтарга хьеж.

— Парте членаша КПСС Устав кхоачашдара тІахьожам лоаттабелга Іалашду, партийни этика а дисциплина а телхаяра бехке бола коммунисташ бехктохкаме кхоачашъяйтарга хьеж.

4. Центральни контрольно - ревизионни комиссеш хоржа КПСС съездо белгалбаьча боарамагІа, союзни республикай компартеша, краевой областнойи партийни организацеша. СССР Гержащарча Низий партийни органаша могабаьча коммунистех, КПСС ЦКРК хержа коммунисташ парте хоржача кхыча органашта юкъе хила йиш йолаш бац.

КПСС ЦКРК пленарни заседанеш эшаш хиларга хьежжа гулъюо, бакъда, шера шиннел кІезигагІа йоацаш.

Центральни контрольно - ревизионни комиссе членаша КПСС Центральни Комитета Пленумий балха юкъе дакъа лоац совещательни голос а йолаш. Нагахьа санна эшаш хуле, КПСС ЦК а ЦКРК а вІашагІтеха Пленумаш гулъюо.

5. Центральни контрольно - ревизионни комиссе ший пленуме хоржа массаза болх бу орган — бюро, партийни стаж итт шерал кІезигагІа йоаца КПСС ЦКРК сопредседателаш чу а боагІаш. Шоай арІагІа сопредседателаша КПСС ЦКРК пленумий а бюро а заседанеш чакхйоах, КПСС ЦК Президиума а кхыча исполнительни органий а заседанешка дакъа лоац.

Ухх положенега хьежжа, ЦКРК бюро полномочеш а цун духхал - кІезигал а белгалду КПСС Центральни контрольно - ревизионни комиссе пленумо.

6. Центральни контрольно - ревизионни комиссе, ший компетенцена чудоагІача дешаех соцамаш тІанйду, ревизей итогех акташ увттаю. Ревизи яьча органий, предприятей, учрежденей кулгалхой декхарийла ба замечанеех а предложенеех а шоаша даьчун хьакъехьа КПСС ЦКРК-га хоам бе.

7. Центральни контрольно-ревизионни комиссе ший болх гласно бу, цо тІанйяь решенеш арайоах партийни кепайоазон тІа.

Шоай декхараш кхоачашдеча хана КПСС ЦКРК член бокъо я цар балхаца бувзам болча дерригача партийни документех пайда ийбе.

8. Центральни контрольно - ревизионни комиссе ший аппарат я, из лелаю партийни бюджета средствай чотагІа, цо ше чІоагІъю цун структура, штаташ.

9. Центральни контрольно-ревизионни комиссе юкъера цун член дІаваккхара дош къоастаду. КПСС Устава тІа белгалдаьчча тайпара.

Делегаташ накъабаьхар

Ухх деношка хургйолча ВЛКСМ XXI съезде болхача шоай виканий группа накъаяькхар республика къахьегамхоша. Цунна чубоагІаш ба сурта тІара (аьрдехьара аьттехьа): И. Мержоев — НГІАССР Министрий Совета отдела начальника заместитель, Х. Бугаев — ВЛКСМ Нохч - ГІалгІай обкома хьалхара секретарь, А. Магомадов — ВЛКСМ Нохч-ГІалгІай обкома ревизионни комиссе председатель, Б. Исаева — Л. Н. Толстой цІерагІча Нохч - ГІалгІай паччахьалкхен университета студентка, А. Абубакаров — Веденски стройбанка управляющи, С. Дахшукаев — Шатойски района Кирова цІерагІча совхоза тхьамка леладерий бригадир, А. Абасов, — ВЛКСМ Гудермесски горкома хьалхара секретарь, М. Сукиев — ВЛКСМ Нохч - ГІалгІай обкома секретарь.

Н. КОБИАШВИЛИ сурт.

КПСС ЦК Платформа проект ювцаш

Хьалхадовла гIерта

Мехка ювцаш я КПСС XXVIII съездага кийчъяь КПСС ЦК Платформа проект.

Из документ дувцаш «Красный молот» болхлочо, КПСС члена Л. Пустинникова аьлар:

— 25 шу да со Советски Союза Коммунистически партс мугIарашка вола. Со цун мугIарашка ваьннавац сайна болча аьттона, парте лаьпа никъ нийса хеташ ваьннав. Сона чIоагIа новкъа да хIанз шоашта болча пайдана цхьан хана парте членалла баьннача наха шоай партийни билеташ партКомашка дIачутелаш хилар, шоаш парте членалла бовлача хана «Коммунизм хьалъерий хьалхарча мугIарашка хилар духьа парте членалла хила безам ба» а яхаш, дег чу кхыдар дола уж нах цу хана ца бовзар.

25 шера вай вахаре духха хIама хувцаденнад, ишта парте вахаре а хувцалуш. Цу хувцамий уйла йича, уж снхагIа хиннад вахареи обществеи, партена шийна чухь хулаш хиннарел. Парте цIажха а дизза бе делладац отташ хинна хьал, кхоачашъяьяц ший решенеш, доал лаьдац парна, из пагна тIехьажге гIерташ хиннай, хьалха а ца ювлаш.

Аз йизза могаю XXVIII-ча съездага йола КПСС ЦК Платформа проект. Цу документа тIа керттера хет сона шоай ха яькхха даьнна политикера, экономикера, идеологера дуккхадараш парте дизза а хьадда а дIадоахаш хилар. Масала, со геттара раьза ва Конституце 6-гIа статья дIаяккхара, хIана аьлча закона е Конституце статьяца бакхха а чIоагIбе а йиш йолаш бац халкъа тешам. ХIаьта закони Конституцин шоай никъ болаш да — демократи лораелга. Нийса оалаш да «НизагIа хьедукха везаволийталургвац хьога».

Сона геттара нийса а бакъахьа а хет вай мехка дукха партеш хулга. Сона хетачох, дукха партеш йола система ца хиларо экономически е идеологически гIалато дечул доккхагIа зе дергда коммунистически болама. Дукха партеш йола система ца хилча, хила тарлургда эгара вогIа дола хIама — личноста культ. Оппозицех ца кхераш хила ха кхаьчай коммунисташка. Цох ца кхераш хинна вай уйла дIаяьлар вай парте хьаьь вола В. И. Ленин валарца.

Оппозиции ца хиларо доккха зе дир вай партена кхыча хIаман тIехь а. Революци котъяьннача хьалхарча деношке а мехка доал де, Iаьдала керте эттар коммунисташ. Хlанз, кризис эттача деношка, воаша дай гIалаташ карагIа ца доалаш дисари дувц вай геттара новкъа а хеташ, халкъо дукхача даькъе нийса бехке ду вай — коммунисташ. Критика ергйола, конкуренци оттаергйола оппозици ца хилар бахьан долаш парте вахаре хьахилар коррупци, протекционизм, кхыдола нийрча гIулакхаш. Из чIоагIа Iеткъар вай парте халкъацарча гIулакха.

Со теш парте авторитет лакхъяра партена чисткас новкъостал дергхиларах. Аз ювцар яц сталински хана хинна чистка. Аз дувцар да сага ший лоламагIа партера дIавала йиш хилийтар а ишта дIаваларах тIехьагIа цунга хIама ца алар а.

Вай парте мугIарашка болаш ба шоашта болча цхьацца аьттонна цун мугIарашка бьянна е цун идеех шен бьянна нах. Уж парте членалла хиларах шоашка цхьа бала кхаьчача санна хета нах ба, хIаьта партена эшаш а бац. Царна мукъабала безаа партера дIабовла, из бахьан долаш морални Iоткъам а ца беш.

КIоаргагIа йовза есаи я парте кулгалдеш йола аппарат. Со духьала вац из хилийтара, хIаьта общественни хьисапе берригна партийни болх булург а бац. Бакъда, езаш йий теш КПСС еррига горкомаши райкома ш и ? (къаьстта городашка). Денгара денга каьхаташ кIалтIа деттилгеи даьсса хабараш дувцилгеи мара деш хIама доацаш лела цигара партийни чиновникаш ишта чIоагIа эшаш бий-теш?

Цу хьакъехьа парте хила еза хаьдда политика. Платформа проекта тIа цох нийса аьннад: Iаьдала кIийле хургйолча партена кIоаргта демократизаци е еза». Партийни наьха Iаьдал, сона хетачох, бокъонца материальни низ болаш хила деза; юххьанцарча партийни организацешка бокъо хила еза шоай ахчах дукхагIа дола дакъа шоашка дита. Из дош керттерчарех цаI да, из хаьдда къоастаде а деза.

Со тешаш ва обществе вай парте керттера моттиг лоацаргхиларах, из лаца цун низ а ба. Вай сиха додача вахара тIехьакхе а ца удаш, хьалхадовла деза.

Къамаьл дIаиздаьд
А. САДУЛАЕВА.

Депутаталла кандидатех

ВАХАР КIОАРГГА ДОВЗАШ...

ХIанзара халкъа депутаташ харжара кампани чакхйоаккхаш харжархошта хьалхашка шоай программаш йовзийтай дуккхача депутаталла кандидаташа. Нагахьа санна, моллагIча боараме ше хержача харжархой проблемаш оттае, уж къоастае могаш из хуле вай вахар тIа-тIа тоа а луш лерраIа дIагIоргда. Цудухьа бе-башха ца хеташ из гIулакх дита йиш яц, хIана аьлча, тахан вай мегаргва, аьнна хеташ вола кандидат хьал а лаьца дIачакхваькхача кхоана уж ди-бийса ца къовсаш вайна новкъостала боагIаргба.

ХIаьта Старопромысловски райсовета депутаталла кандидат Барахоев Iумарий Савардбик вахарера уж проблемаш йовзачарех, уж къоастаяра хаьдда наькъаш белгалдоахаш, цу шаьра доацача наькъашка гIолла духьаленаш, халонаш эша а еш дIагIоргволчарех цаI ва.

Барахоев Савардбика дика дешаш чакхйоаккх Орджоникидзерча паччахьалкхен университета экономически факультет. Цул тIехьагIа, цо Грозненски столовей треста экономист волаш къахьег. Укхаза гучайоал цун балха говзал. Вахар а болх а кIоаргагIа довза, кхетаде гIертача цо уллуврча бокхагIболча новкъостий гIонца шийна университете теоретически хьийхар практике карадерзаду. Шийна тIадехкача декхарех дика лоархIаве ш вола Савардбик дукха ца говш Грозненски общественни кхачан производственни объединене № 44 йолча столове куста директоралла хьожаву. Цунна кхаьча участок да веларгволаш яцар. ХIана аьлча, болхлошта гIулакх деш йола массеэк столови, ишта буфеташ чIоагIа воча хьале яр. Масала, цига кхача во кийчбу, даарий ассортимент яц, яхаш къахьегамхой летъкар. ХIаьта столовешка, буфеташка гIулакх деш йола персонал чIоагIа нахаца охца, дорха яр. Укхара болх овлангара хувца бийзар. Цъхьа-дале болхлой чам болча, бIайхача, бе-беча кхачанца Iалашбе безар. ШозлагI-дале, коллективера микроклимат тоае езар. Наха даар хьалхашка хьош бола столовешкара болхлой чуболхачарца безаме. Iммерза хургболаш. ХIана аьлча, кIалхара да безаме, велавенна хиларга хьежжа мара хьеший цига шозлагIа бахка безам хилаш.

Лоацаца юкъа, Савардбика коллективера хьал цу лостамагIа хувца вIашtIехьдовал. ХIанз, ишта тайп-тайпарча къамех болча наха къахьегача коллективе «со нохчо, хьо гIалгIа, ер эрсе» яхаш юкъе юкъ ехкараш, дIа-хьа озабезамаш, деш моттигаш нийслац. ХIаьта, ишта бара-цхьоагIо йола коллектив вIашагIйолла атта дац.

С. Барахоевс ший хоржамашта хьалхарча программа тIа районе бахача наьха вахар тоадеча реально шийна де могаргдар мара белгалдаькхадац. Цу даькъе из нийсача лозице тIа латт. ХIана аьлча, цхьаболча кандидаташа харжархошка ше хьаллацийта гIерташ докхий, мерза къамаьлаш дувц. Вешта аьлча, шийна де карагIдаргдоацар дергда, яхаш, нах тешабе гIерт уж. Бакъда дунах хIама хилац. ХIаьта Савардбик дукхха а докхий а къамаьлаш дувца Iемачарех вац.

Цо ший керттера декхар лоархI — кхачан программа кхоачашъяр. Из маярра кхоачашъяра цунна хетачох, «баьцдаарий кхаш — рынок» яха хадданза болх бергбола система хьае еза, вешта аьлча, баха нах юртбоахама продукташца Iалашбелга вIашtIехьдаккха деза. Цунца Старопромысловски районе из продукци йохкаргйолаш эшача боараме тикаш хьаелла еза.

Къаьстта тернам тIабахийта къоастае езачарех я нах чуIе фусамашца Iалашбара проблем. Укхаза кандидата лерхIачох хьалхарча аргIагIа квартираша инвентаризаци е еза (къайле яц, итташ квартираш яьсса латтилга, дуккхаяраш социальни нийсхо телха а еш харцахьа, ца йоагIаш хьанйца йолга). дIахо индивидуальни цIеношш хьаде безам болчарна лаьттан участкаш хьакъоастайта, подрядчикаша шоай ханнахьа фусамаш хьалъергйолаш цар бехкткхам лакхбе, беза.

Шеко яц массанахъа санна Барахоев Савардбик кандидат волча хоржамий участка территоре тIара наькъаш чIоагIа воча хьале хилар.

лар. Из ше депутат хуле а ца хулаш вусе а уж наькъаш тоадайтара, цигара ханнахьа нувхаш дIажхахьийтара, гаьнаш дIайогIийтара тIехьа къовсам лоаттабе лерхIаш ва.

Таханкерттердар — из Советаш экономически шоай лоIаме хилийтар. Нагахьа доалахьа ахчан средстваш хуле цар вайна цу боахаме къоасталургъяц, аьнна, хеташ йола проблемаш цхьаккха хало йоацаш, тайп-тайпарча организацешкара уххаза новкъостал де тхона, яхаш, сагIа а ца дехаш къестаергъя.

Мадарра аьлча, проблемаш шортта я. Уж хеттача беса къестаяра Советашка къона, хьинар дола, дийша кагий нах хила беза. ХIаьта С. Барахоев царех цаI ва.

I. МЕРЖОЕВ,
СУРТА ТIА: С. Барахоев
Н. КОБИАШВИЛИ сурт.

Атта бац цар болх

Нохч - ГIалгIай художественни промыслай объединене коллективо дIадахача шера республика бытовой гIулакхаш деча министерствана чуйоагIача предприятешта юкъе яьржача яхье шоллагIа моттиг яькккар. Кхы а дикагIа къахьег по шийтталагIча пятилетка тIехьарча шера. Хьалхарча квартала план кхоачашъярах ханал хьалха рапорт деннад.

Объединене болх тоабеча шоашкара доагIа дакъа юкъехкухь центральни лабораторе болхлоша, инженераша - технологаша, конструкторааша, ишта экономиста - инженераша, кхычар.

Тахан дувцаргда вай Кирюхина Татьяна Николаевнас кулгалдеча центральни лабораторе коллективо лоацача дакъах. Иокхха яц лабораторе коллектив, веррига а цига болх беш пхийтта саг мара вац. Цхьабакъда, царна карагIдувлача гIулакхашка хьежача боарам боаццаш лоархIаме я из. Укхаза болх беш ва кхо конструктор, хьаеш йола продукци ГОСТ-а дIа мадехкача хилийтара, технологически режим даим нийса лелайтара вола виъ инженер-технолог, физико - химически анализашта вола инженер-технолог, хIамаш тегара, хьийзача тхах, боамбех барзкъаш дара, ишта кхыйолча изделешта бола инженераш - технологаш. Цар массане а болх боагIача боарамагIа делийтара дукха къахьег лаборатере заведующе Татьяна Николаевнас. Из цу гIулакхе йола вохI шу мара дизадац. Цу юкъа ше башха-дика кулгалхой специалисти хилар хьахьекхад цо. Из йокхха говзанч а тешаме новкъост а я. — аьлар генеральни директора Гуцарнев Микаьила. Из Iалаьмате докхха тешал да.

Нохч - ГIалгIай паччахьалкхен университет чакхъяькхар цо 1977 шера. Университетерча химико - биологически факультете лаборантказлла болх бе юхейтаяр из. Ше каралаьцача балхах Iалаьмате дика кхеташ. тIадехка денхараш цIена кхоачашдеш хиларах факультета йоккхагIйола лаборантка ю Татьяна Николаевнах.

Духха ганзар из ше чакхъяькхача факультете. ГДР химикаш эшаш хиларах Нохч - ГIалгIайчене хоам кхаьчача, эггара хьалхарчарпа цига яхийта оттайир Т. Кирюхина. Къахьегама дисциплина боарам боаццаш чIоагIа йолча немцаша а докхха тешал деш, чакхъяла нна кхаьчар цун ше цига даькккача диъ шера.

Цул тIехьагIа республика моттигерча промышленноста министерстве стандартизаце инженералла дIанйцар. тIаккха объединене центральни лабораторе заведующелла хьожайир из.

Художественни промыслай объединене цехашкара арайоал халкъа эшача товарий бIаьш изделеш. Уж вай республике меттел мехкарча дуккхача регионашка дIакхоачаш я. Лабораторе болхлой кулгашкен бIаргаштен кIал гIолла чакхъьянна мара дIаяха йиш йолаш яц уж. ЗIамига хинна а саххат дола продукци чакхъялийтац цар. Духхьал цу тIехьа чакхдоалаш дац лабораторе болхлой декхараш. Цар хаддаза кийчъю керда изделеш.

Шоаш кийчъяьча кердача моделех тийга хIамаш миштадIайолх хьожаш базашка, торгови организацешка гIолла чакхбоал лабораторе болхлой. Нагахьа санна, керда кийчъяьча изделех водIайдаш моллагIъяр нийсъелча, дIахо ара ца хецаш соцаейт цар. ХIара шера 75—90 керда изделеш арахеца йолаю объединене цехашка. Из лабораторе инженерий - технологий, конструкторий, кхыча специалистий творчески къахьегамах доалаш дола беркат да. Объединене хIара шера еррига арахецача продукцех кхоалагIа дакъа совгIа яр цар низаца кердаькккха хул укхаза.

Керда изделеш, нормативно - технически документаци кийчъеча башха-дика гIулакхаш карагIа а дувлаш, хьинаре къахьегаш ба объединене центральни лабораторе опытни инженераш. Царех я стандартизатор Варгасина Галина Степановна, тегача барзкъашта, галантерейни изделешта бола инженераш - технологаш Османова Лиля, Ерохина Татьяна Сергеевна, физико - механически химически анализашта йола инженер-технолог Никитенко Нина Николаевна, тегача барзкъашта бола конструкторааш Николаева Галина Александровна, Волкова Лариса Васильевна, кхыбараш. Художественни даькъе хIамах дика сакхеташ, йоккха опыт йола специалисташ ба уж. Цхьа дезал санна барт-цхьоагIо йолаш, шоайла тIера болаш; ше-ший опыт камаьрша дIа-хьа луш кхъахьегаш ба уж. Ишта йола коллектив вIашагIйолла а, уж шоайла гаргаозаш а дукха къахьийгад Кирюхина Татьяна Николаевнас. Сона дерриг а а ховш да, яхаш кураи сонтали еш а йоацаш, каст-каста ший каларча специалисташца дагаювлаш хул из. Цу гIулакхо лакхдаьд коллективера цун сий.

Хьинаре къа а хьегаш, ше керте латтача центральни лабораторе коллектива къахьегам кхетамца вIашtIехьбаккхарал, хIаранегара доагIар хьадехарал совгIа доккха дакъа доац Татьяна Николаевнас юкъарча балха тIа а. Объединене къахьегама коллектива совета члена, профкома сектора заведующе, халкъа тIахьожама керттерча группа члена, пропагандиста денхараш дизза кхоачашдеш хьайоагIа из цига балха еча денз. Керамически, швейни, вязальни изделеех йола семинараш чакхйоах цо объединене болхлошца: Т. Кирюхинас кийчбаь башха-дика говзанчаш а лоархIаш къахьегаш бола нах дукха ба ухаза. Царех доккхал ду объединене эггара дикагIа лоархIаш йолча кагирхой хьехамча Татьяна Николаевнас.

Б. КОСТОЕВ.

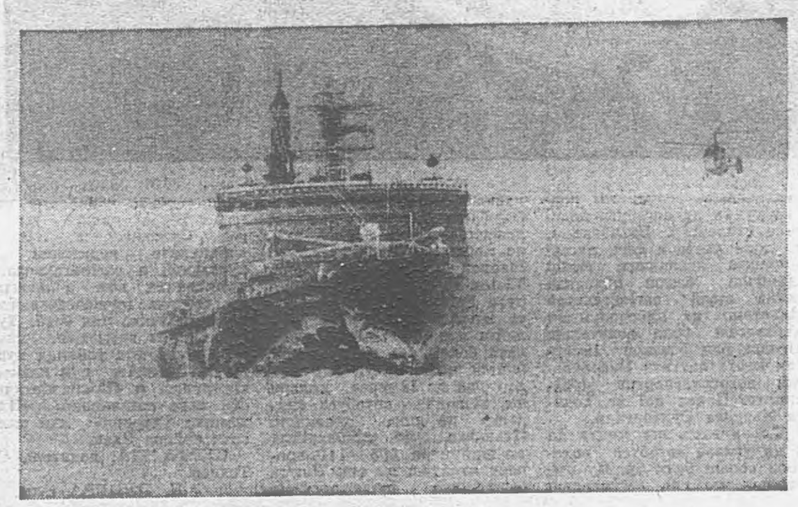

Кхулбаседен бассейна флота чудоагIаш дола «Советский Союз» яха керда атомни ледокол ший эггара хьалхара ша кагбара вахта дIа а йолаяь болх бе доладеннад. Цун декхар да бIарчача шера Мурманскера — Дудинке яхача линегIа халкъбоахама мовхьаш тIадола транспортни кемаш накъадоахилга.

Эггара хьалхара балха денош ша эттIабеш долча кема экипажа хилар цун еррига системашен механизмашен деш дола тохкамаш. Цар хьахьекхар чIоагIа тешаме хилари цу тайпарча кемашта форда инспекце дIадехарашка хьежжа хилари.

Ша эттIабеш боаккха оптимальни никъ белгалбу спутникови система. Цу гIулакхе лелаеш я ледокола дIатIачIоагIъяь йола КА-32 ваза вертолет а.

Экипажа дика бытовой хьалаш хьадаьд. Морякаш ба цхьацца моттиг йолча каютташка, борта тIа болх беш я кабельни телевидени, болх беш я спортивни зал, сауна, нек ду бассейн, библиотека, музыкальни салон.

СУРТА ТIА: «Советский Союз» яха атомоход.
С. МАЙСТЕРМАНА сурт.
ТАСС фотохроника.

Дега чукъувлалац

Духха яздаьд сталински режимо вайнаха тIалоаттадьча Iазапах, цун кънзалах. Цхьаь цхьан мехка, дIьанна а паччахьо ший мехка да хача цхьанна а къаманна цIаккха а тIаоттадьдац ца дожало — Сталина-Джугашвили шоай мехкех даьхача, къамашта тIаоттадьч тайпа Iазап.

Цунах мел духха дийца дале а, мехках даьха хиннача къамий цхьаккха дезал хургбац ца хаза адамий моастагIаша кечбена бала да кхоачаш, цунах дувца доацаш. Цудухьа дувца хIамаш да хIаране, ши-ший тайпара. Ишта са а безам ба сайна бIаргадайна, айса лайна цу ханара цхьадола хIамаш дувца.

ШОЛЖА-ГIАЛИЙТIАРА йингача эшелонаца г. Джамбуле кхьачар тхо шоллагIча марта. Дезалца воацаш 36 саг вар тхо цу хана вIашагIкхийттараш. ГIалгIай къам мича дигад хьаала ховш саг коравагIацар кхыметтел комендатурера а. Цхьабараша йоахар, уж вIалла а мехках а баьхабац. Юххера а хезар тхона Киргизе иъулбехьарча областаша — Ошкини Джалалабадскин бигаб, аьнна. тIаккха спецкомендатуре дийца а дийца, дига дIагIолла вIашtIехьдаькккар оаха. Волаш комендант а волаш, Джалалабаде дахар тхо. Цига а боацаш бар гIалгIай. Цул тIехьагIа кхы цига цар дIатIаэца ца а тига, соцара новкъостий коменданта Джамбуле юхадIаби г а р. хIаьта со комендантагара сайна мукъа а баьккха г. Ош дIавахар. Цига, спецпереселенций отделе а ваха, аз сай бала дIабийцача (кхоачаденна ахча, бIехбенна а тишбена а тIабувха гIирс), цар со Ошски районе хьожавир. Цига райфинотделе налоговни инспекторалла балха вахар со. Ишта сай болх беш со воаллаш спецпереселенций областной отдела начальник ххайка дIавийхар со. Сога цо аьлар: «Хьона нохчий мотт ма хой, Iа де дезаш цхьа хIама да: цар вахар миштад, шоаш мехках бахарах цар фу йоах ха деза. ХIаьта из долла хIама тIа а дилла, сога докладной лургда Iа».

Сайга аьннар ца дича мичаьлни гIоагIа ма барий. Цхьа цхьан дийнахьа колхоза кхашка гIолла со дIаводаш, клевера кхай юкъе боахкаш кхалнах бIарга а байна, со царна дIатIавахача, уж хиннабар клевер йоакхкаш боахка нохчий кхалнах. Мича яхьа доахк шо ер, сенна еза шоагна? — аьнна аз хьаттача, цар аьлар: «Яа йоакхх, нитгий чам ба уьнан хьонхайича, хIаьта уьнканца цхьа бахьан кер Iеха а беш, тхоашкара ялатилг кхо ца дой уьк сахьате кIалдусаргдолаш да тхо». Цул тIехьатIа цIаьяха цхьан фусаме нийсвелар со. Фусам аьлча а, хьайбанна а мегаргдоацаш, яхий санна цхьа горнинг яр-кх, зIаммигача кизга бIалгах йоагIар мара кхы чуя сердал а йоацаш. Меттан гIайбаннеи меттел кIалъядаш йоархIаш яр, ювргIана меттел тIаехкаш — тиша кетараш. Цига, Ошски районе, бахьараш Ножай-Юрта районера боалабаь лоаман нах бар. тIакIал йилла а, тIаюкха а, яа а кхы хIама хьа ца эцийташ арабаьха бар уж. Кхыча колхозе со вахача а сона нийслуш хинна дезал кхы царчул дикагIа таро йолаш бацар.

тIаккха хIанз, сайна мел дайнар а мел хезар а ше мадарра дIадувца, докладной запискаца хоам бе безаш ма вий со начальникага. Цудухьа, кхы тIатехан тIерадаькхаи хIама доацаш, долчча бесса сайна бIарга мел дайнар IотIа а яздаь, докладной дIаделар аз. Iодийша ваьнначул тIехьагIа, цунна IотIавийрззача вагIаш тоъал ха а яькхха, тIаккха цIаьхха цIимхара сона хьабIара а хьежа, начальникага аьлар: «Ер тайпа хIамаш дар аз хьога язде аьннараш? Еррамо къамаьлаш дерашта итт шера чувалла е топаш тоха суд ю уьк хана! Цхьабакъда, аз хьайга аьннар Iа харцахьа кхетадарах чувалла пхи дин пхи бийсеи ха а теха, вутаргва хьо хIанзарчоа. ХIаьта вайна юкъе хинна къамаьл Iа кхыча сага хойте, таIазар лирагIа хургда хьона».

ЦIАЬКХА сайна малагIча бахьанагIа техар КПЗ чу даккха пхи дин пхи бийсеи дувцаргда аз. Се балха волча Ошски райцентре делкъийга хIама дуаш вагIар со столове. Цу ханна хьачуваьлар НКГБ райотдела начальник (Сакович яхаш вар из). Даа хIама эца, аьнна, из дIаэттача, дIатIа а ваха аз аьлар: «Хьо Iоха, аз хьаэцаргда даа хIама». «А» — тиганзар цо. Ший хIама а диъ из дIавахар. Цу дийнахьа сарахьо комендант вера со волча. НКГБ начальникага бIаь грамм мала аьнад Iа. Яэ а дийя объяснительни хьада». Объяснительне тIа аз яздир: «Аз цунга бIаь грамм мала аьннадац, цхьабакъда, вовзаш а вокхагIчун сий деш а кавказцийIаьдал доландаь». Аз яьхар кхы бакъ ца деш пхи дин пхи бийсеи даькхар аз КПЗ чу воаллаш.

Ишта дора-кх цу мехкашка спецпереселенций сий, дог хIана экххац, аьнна, селла йоккха гIелал яр кIезигали доастамали фуд ца ховш болча Кавказа халкъашка цу Бере йовсараша енар.

Аз лакхе дийцар кIориг а долаш дар дIахо йодача хана цига духьалъийтта сурташ: коара хьаара а ваьнна, улица тIа Iохайннача вала а веле вагIаш хулар спецпереселенец. Мехкал хинна, мацало кIалбита нах, цу бIайхача мехка атта лазараш хулаш, денна бовра. Цхьан дезалах саг цIагIара ара ца воалеи ниI ца еллеи дийи бийсеи даьннад, аьнна, цхьан колхозера комендатуре хабар а дена, со а волаш, комендантаца даха тхо дIаэттача, ниI хьаеллалуш яцар, е чура хьайист хулаш саг а вацар. ТIаккха цхьаннахьара юкъагIа а ена. из гIорттаяь уьрга ниI хьайийллача, цхьатарра хьалдижа пхи дакъа уллар цу цIагIа: кхо бери цаю дан-нанеи.

Уж унзара сурташ дагадехача, хIанз а дог чIехк. Аз дувцараш-м цхьан-шин колхозе сайна бIаргадайна хIаваш мара мичад. Царел унзарагIа дола эзараш-эзараш сурташ бIаргадайна мел дукха нах хургба, нагахьа санна вай къамаш дIадоаржадаь хинна бIарча Киргизии Казахстани хьайийача?!

Иззал Iазап тIаоттадаь, эрий аренашка Iохкайса, вIаши гаргагIоргбоацаш девалаш къоастабаь хинна вайнаьха къамаш дахалда, аьнна, дигадацар СибарегIа — хIалак хилда, дунен чура хир хадалда, аьнна, дигадар. Вакъда, цу хьалашка тIалальтача низа ка ца луш, ца дохаш чакхдаргдацар денал дола, шоайла вIашагIхьерчаш, харцо эшаьь, бокъо тIаяргхиларах тийша хинна халкъаш мара.

Ишташ эзараш нах байра Iодигача хьалхарча шин-кхаь шера моцалла а лазарех а. Веннача сага кхоачамбе, цунна лерттIа мерчий долла, сагIа дала таронаш яцар наьха. Цига венна саг гIоазота ва яхаш шоай сатедора наха. Цхьабакъда, лергвар венначул, варгвар ваьнначул тIехьагIа могаш-маьрша бисараша, ца бохаш, шоай денал ураоттадаь, вахарех дог ца доалаш шоай моттигаш хьалийцар колхозашка, совхозашка, предприятешка, хьаьнала къахьега, кIал даьхача къамашта нийсса къахьегама толамаш даха болабелар вайнах. тIаккха хайра цигарча наха вай Iохкачалехьа шоашка «нах буа нах боагIа шоана, царца оагIув ма бехкалаш, царех лорателаш» яхаш сталински агитатораша дийца хабараш харц долга. Вежарий санна вайнахаца вIаши гIулакхаш, дотагIал леладе баьлар киргизаш, узбекаш, казахаш, эрсий, украинцаш, дуккхача кхыча къамех бола никалаш.

Цига бахача наьхачул эсалагIа доацаш боахамаш Iодехкар, тоаделар вахара хьал. ХIаьта а дега салоIам беш дацар из, цIаккха а йиш ца луш са латтар Нана-ДаьгIастенгахьа.

Парте XX съезде ше доклад еш, парте Центральни Комитета Хьалхарча секретара Никита Сергеевич Хрущева хьаккхашта, майрра дерригача дуненна хозаш бехке йир Сталина культ личность. Цу хана хайра советски халкъашта даь гунахьа а доацаш, миллионаш нах боабайтар а хIалакбайтар а Сталинн цун иккий кIоажоех мотт хьекхаш баьгIа цунна гонахьара гIози хиннилга. Историе чухь эггара лирагIа хиннача дунен шоллагIча тIем тIа боабаьбац Сталина пурамийца палачаша Ежова, Бере, кхычар боабайтараш миссел советски нах.

ТАХАН цIенача дег тIара баркал оалаш дагаух кортамукъаьдаьннача халкъашта Н. С. Хрущева цIи, цун денало, къонахчало сталинско-бериевски гIабаех шоаш мукъадаьхалга кхета а деш.

Ишта мукъадаьнна нохчийи гIалгIайи халкъаш а цIадоладелар шоай дай баьхача лаьтташка, шоай хиннача цIеношка. Цу хана хеталора, сел боккха бала а Iазап а лайна цIабийрзача шоай лоалахошта, гIалгIашта, хIирий белабенна духьалбоагIаргба, аьнна. Хийттар хиланзар. ВIаьш шерашка вIашагIдийттача шоаш дай болаш мел хиннача хIамаех а баьха, бохабаь СибагIеча гIабалабеннаб, цу кхойтта шера цига вIашагIа мел дийттар дохкар боацача маьхах дехка а ца дохкар — мах боацаш дита а. Баьккха цIаэйттача, шоай боахамашта кхыметтел аьттехьа а битанзар Пригородни районера гIалгIай. Шоаш баьх-баьхача юрташта йисте чаьтараш теха багIаш кIираш а даьха, кхы шоай бала дIахаза саг а ца хинна, Средни Азеи Казахстанеи юхабаханза гIалгIай къамах нийсса ахаш хIана бац, аьнна, бола нах. Ишта массехказза вахарах бехаб дукхха эзараш гIалгIай.

Харцо дика яц хьаннагIчо ювце а. Харцо цIаккха а котъяьннаяц е ярг а яц. тIаккха малав тахан ворххIе даь хана денз са хинна цIа, лаьтта хьада, яхаш вола саг харцве йиш яр?

ХIанз юххера а гIалгIай къаман дош нийсхонца къоастадергдола ха хьатIаэттай, аьнна. хет сона. «ХIана аьлча, шин къаманна — гIалгIаштеи хIираштеи — юкъера къовсам мел кхохкабенна латт халкъа депутатий Лакхехьарча Совета сессе вай депутата С. Н. Хаджиева (сий ма довлда цун) дIахкайкадьчул тIехьагIа, из дош кхета а даь, тахан вай мехко а дунено а эгтара чIоагIагIа лоархIаши сий деши волча советски замалахьа духхьашхарча вай Президента — Михаил Сергеевич Горбачева пурамийца вIашагIъеллача цу сийлахьча комиссе гIалгIай халкъа дош нийсхонца къоастадергхиларах дог тийша ва со.

А. ПЛИЕВ,
РСФСР культура заслуженни болхло, къахьегама ветеран.

Дикача нахах

Къахьега Iема кулгаш

Сурта тIа шоана гуш вола Сагов Бексолта дукхача наха вовзаш ва Наьсаре. Цун сий даьккхараш — эгIара хьалха цун къахьегама кулгаш да. 1957 шера волавелар из токарни станока тIа болх бе. Юххьанца дIаволалуча хана «Назрановский» совхоза мехмастерской ах-баьдеча кхийнашкара дIаволавелар из. Цу хана цу совхозе Бексолта кулг-говзалца хьаьл запчасть дукхагIа эшар цигарча массехк трактора а царна, тIехьаювзача техникана а. Кхашкара боагIа механизаторашца эгIара хьалха Бексолта волча цехе чуоттар:

— Трактор сецай са кха юкъе».

— Фуй ехар? — хоаттар токарас.

Цун езар фуй хьайча, шорттига ваха а вахе, шин запасера хIама лора до сатогдена венача механизатора.

— Лораеш лелаелахь, кхы яц хьона ухаза, — аолар тIехьара тIа.

Цу гIулакхо запчастех кхомбе Iомабора механизаторашца, хIаьта Бексолта говзача кулгий сий де а Iомабора.

Иштта дIайолаелар цу хана къонача токара мехмастерска биографин. Казахстански опыт а яр цун.

Совхозаш технически хьакъехьа низбола йолаелар массехк шу доаллаше. Заказчикаш кIезигагIа ухар кхашкара. ХIаьта а Бексолт сагот де дезаш хиланзар шин кулгашта бизза мухь хургбац, яхаш. «Электроинструмент» яха завод хьалъяь йоаллаше, из волча «парламентер» вера: «ВоагIавелар хьо тхо долча. Токарни станокаш тIа болх бе нах таац тхона», — аьнна. Ше Iомавь зIамсаг шин когаметта а вита, цу заводе вахар Бексолта. Дукхача шерашка болх бир цо цига.

Цул тIехьагIа (перестройка йолаенна ха яр из) специалисташ - говзанчаш дIахьа «увзабе» сарцагIъяьлар организацеш, предприятеш. АТП котъаьлар «Электроинструмент» заводал. Алапен а, хIаьта балха хьашташта а цига аттагIа хийтар 6-гIа разряд йолча токара.

ХIанз цига ва из къахьегаш. Шаьра, тайжа лел цун кулгаш шин токарни станока тIа. Ше ва Бексолта из къаьна станок «дийнъяьр» а цун наладчик а. БIарча аьшка яьшкаш хьал а йиза, седкъий мо къегаш яда цо хьаязь духха оатхалаш: втулкаш, фенташ, болташ...

Со из волча хиннача дийнахьа вIалла сона бIарга ца яйна а ювцаш ца хеза а хIама еш воаллар Бексолта шин станока тIа.

— Фуй Iа ер? — хетт аз цунга цец а ваьнна.

— Фуй-м ховрг сона ер, — аьлар цо, вела а къежа, бакъда, цIи тиллаяц ухан хIанзарчоа. — Тха боахама коа ъаьлъеш латта лакха каркасни кхоаленаш яйнайни хьона?

— Яйнай, — ях аз, — автобусаш чулоаттае дика кхоаленаш я уж.

— Уж каркасаш вIашагIъювза «мIараш» да-мх ераш, — аьлар цо. Заводо-изготовитело хьаяь цу тайпара хIаваш йолаш-м я. ХIаьта уж пайдана яц, лелх. ТешамегIа а хIаьта шин тайпара хьисап-форма йолаш а я аз хьераш. Монтажникашта са яраш дукхагIа езаеннай.

Иштта говзанч - специалист ва Сагов Исраила Бексолта. АТП цехашкара къонабараш цунна юхера дIабалац. ХIана аьлча, Бексолтагара хьаIомаде шорття хIаваш да царна.

М. ЗАНГИЕВ,
тха соб. корр.

Автора сурта тIа: токарь Б. Сагов.

30—40-ча шерашка а 50-гIа шераш долалуш а лийцача наха реабилитаци яра хьакъехьа

(ДIаходоккар. Долалур 3, 13, 15, 22, 24 февралеи, 1, 3, 6, 8, 10, 13, 15 мартеи, 3, 5 апрелеи арадаьккача газеташ тIа).

Раджаб Али Риза воI, 1885 шера (Иран) г. Урмия ваьв, иранец, парте хиннавац, болх беш хиннавац, г. Грозне ваьхав, СССР-ера дIавахийтав.

Джиакомелли Александр Кирьякович, 1878 шера г. Одессе ваьв, итальянец, парте хиннавац, артеле болх баьб, г. Грозне ваьхав, СССР-ера дIавахийтав.

Айрапетянц Миртыч, 1901 шера (Иран) г. Салмасе ваьв, зрмало, парте хиннавац, болх беш хиннавац, г. Грозне ваьхав, 5 шу суд яьй.

Гусейн Кули Али Алескер оглы, 1888 шера (Иран) г. Нагамане ваьв, иранец, парте хиннавац, хаьхо, г. Грозне ваьхав, 5 шу суд яьй.

Ганиф Али Заде, 1896 шера (Иран) г. Тавризе ваьв, иранец, парте хиннавац, болх беш хиннавац, г. Грозне ваьхав, 5 шу суд яьй.

Исмаил Ибрагим Заде, 1894 шера (Иран) г. Кехна Шахаре ваьв, иранец, парте хиннавац, завода ночегар, г. Грозне ваьхав, 5 шу суд яьй.

Шваи Петр Осипович, 1900 шера УССР г. Одессе ваьв, немец, парте хиннавац, винодел, г. Грозне ваьхав, топаш техай.

Ибрагим Шир Али оглы, 1909 шера (Иран) г. Зандане ваьв, иранец, парте хиннавац, повар, г. Грозне ваьхав, 5 шу суд яьй.

Сарнисянц Сергей Аравелович, 1893 шера АзССР Юлалас яхача юрта ваьв, эрмало, парте хиннавац, болх беш хиннавац, г. Грозне ваьхав, 5 шу суд яьй.

Халил Али Заде, 1890 шера (Иран) г. Ардебиль ваьв, иранец, парте хиннавац, грузчик, г. Грозне ваьхав, 5 шу суд яьй.

Гусейн Курбана воI, 1897 шера (Иран) г. Арванаде ваьв, иранец, парте хиннавац, № 15 йолча совхозе ларека заведующи, г. Грозне ваьхав, 5 шу суд яьй.

Халимбеков Халил Аджи Рустама воI, 1808 шера г. Грозне ваьв, иранец, парте хиннавац, № 73 йолча тика заведующи, г. Грозне ваьхав, 5 шу суд яьй.

Али Юсуфа воI, 1903 шера (Иран) г. Мамагане ваьв, иранец, парте хиннавац, столове болхло, г. Грозне ваьхав, 5 шу суд яьй.

Котиев Къоасама Iабдурахьман, 1908 шера Пригородни районе Базоркино яхача юрта ваьв, тIалгIа, парте хиннавац, потребительски общества хьхо, Слепцовски станице ваьхав, 1 шу суд яьй.

Дадаев Муса, 1875 шера Итум-Калински района Атим-Бовты яхача хуторе ваьв, нохчо, парте хиннавац, колхозхо, Атим-Бовты яхача хуторе ваьхав, 5 шу суд яьй.

Бутаев Умар, 1878 шера Надтеречни района Нагай Мирза-Юрта ваьв, нохчо, парте хиннавац, болх беш хиннавац, Маковкин яхача хуторе ваьхав, топаш техай.

Хадисов Апа, 1901 шера Надтеречни района Бено-Юрта ваьв, нохчо, парте хиннавац, болх беш хиннавац, Маковкин яхача хуторе ваьхав, 10 шу суд яьй.

Хадисов Мусхан, 1901 шера Надтеречни района Бено-Юрта ваьв, нохчо, парте хиннавац, болх беш хиннавац, Маковкин яхача хуторе ваьхав, 5 шу суд яьй.

Халимбеков Халил Аджи Рустама воI, 1808 шера г. Грозне ваьв, иранец, парте хиннавац, № 73 йолча тика заведующи, г. Грозне ваьхав, 5 шу суд яьй.

Алиханов, из Исраилов Магомед, 1905 шера Надтеречни района Бено-Юрта ваьв, нохчо, парте хиннавац, болх беш хиннавац, Слепцовски станице ваьхав, 3 шу суд яьй.

Садыков Саид-Али, 1912 шера Надтеречни района Бено-Юрта ваьв, нохчо, парте хиннавац, болх беш хиннавац, Суниженски района Маковкин яхача хуторе ваьхав, 3 шу суд яьй.

Габаев Амин, 1877 шера Шалински района Автуры яхача юрта ваьв, нохчо, парте хиннавац, болх беш хиннавац, Автуры яхача юрта ваьхав, 5 шу суд яьй.

Арсиев Гансу, 1878 шера Шалински округа Автуры яхача юрта ваьв, нохчо, парте хиннавац, болх беш хиннавац, Автуры яхача юрта ваьхав, 5 шу суд яьй.

Бай-Ахмед Байгири, 1895 шера Шалински района Автуры яхача юрта ваьв, нохчо, парте хиннавац, болх беш хиннавац, Автуры яхача юрта ваьхав, 3 шу суд яьй.

Берсанукаев Омар, 1865 шера Шалински округа Автуры яхача юрта ваьв, нохчо, парте хиннавац, болх беш хиннавац, Автуры яхача юрта ваьхав, 10 шу суд яьй.

Исмаилов Халаш, 1904 шера Надтеречни района Бено-Юрта ваьв, нохчо, парте хиннавац, болх беш хиннавац, Маковкин яхача хуторе ваьхав, 3 шу суд яьй.

Хадисов Санд-Али, 1907 шера Надтеречни района Бено-Юрта ваьв, нохчо, парте хиннавац, болх беш хиннавац, Суниженски района Маковкин яхача хуторе ваьхав, 3 шу суд яьй.

Хадисов Теки, 1878 шера Надтеречни района Бено-Юрта ваьв, нохчо, парте хиннавац, болх беш хиннавац, Маковкин яхача хуторе ваьхав, 10 шу суд яьй.

Хадисов Кожа, 1867 шера Надтеречни района Бено-Юрта ваьв, нохчо, парте хиннавац, болх беш хиннавац, Маковкин яхача хуторе ваьхав, 5 шу суд яьй.

Гериев Темир - Султан, 1865 шера Надтеречни района Бено-Юрта ваьв, нохчо, парте хиннавац, болх беш хиннавац, Маковкин яхача хуторе ваьхав, 5 шу суд яьй.

Текиев Рамазан, 1912 шера Надтеречни района Бено-Юрта ваьв, нохчо, парте хиннавац, болх беш хиннавац, Маковкин яхача хуторе ваьхав, 3 шу суд яьй.

Багаев Яса, 1890 шера Надтеречни района Бено-Юрта ваьв, нохчо, парте хиннавац, болх беш хиннавац, Маковкин яхача хуторе ваьхав, 3 шу суд яьй.

Ясолов Рамазан, 1902 шера Надтеречни района Бено-Юрта ваьв, нохчо, парте хиннавац, болх беш хиннавац, Маковкин яхача хуторе ваьхав, 3 шу суд яьй.

Хадисов Муцульхан, 1858 шера Надтеречни района Бено-Юрта ваьв, нохчо, парте хиннавац, болх беш хиннавац, Маковкин яхача хуторе ваьхав, 3 шу суд яьй.

Ясолов Рамазан, 1902 шера Надтеречни района Бено-Юрта ваьв, нохчо, парте хиннавац, болх беш хиннавац, Маковкин яхача хуторе ваьхав, 3 шу суд яьй.

Гусейн Курбана воI, 1897 шера (Иран) г. Арванаде ваьв, иранец, парте хиннавац, № 15 йолча совхозе ларека заведующи, г. Грозне ваьхав, 5 шу суд яьй.

Халимбеков Халил Аджи Рустама воI, 1808 шера г. Грозне ваьв, иранец, парте хиннавац, № 73 йолча тика заведующи, г. Грозне ваьхав, 5 шу суд яьй.

Садыков Дтабн, 1900 шера Надтеречни района Бено-Юрта ваьв, нохчо, парте хиннавац, болх беш хиннавац, Маковкин яхача хуторе ваьхав, 5 шу суд яьй.

Берсанукаев Омар, 1865 шера Шалински округа Автуры яхача юрта ваьв, нохчо, парте хиннавац, болх беш хиннавац, Автуры яхача юрта ваьхав, 10 шу суд яьй.

Возерханов Межид, 1875 шера Шалински района Автуры яхача юрта ваьв, нохчо, парте хиннавац, болх беш хиннавац, Автуры яхача юрта ваьхав, 10 шу суд яьй.

Тасуев Кара, 1875 шера Шалински района Автуры яхача юрта ваьв, нохчо, парте хиннавац, болх беш хиннавац, Автуры яхача юрта ваьхав, 5 шу суд яьй.

Абазаев Джалал, 1877 шера Шалински района Автуры яхача юрта ваьв, нохчо, парте хиннавац, болх беш хиннавац, Автуры яхача юрта ваьхав, 5 шу суд яьй.

Эльджуркаев Межид, 1869 шера Шалински района Автуры яхача юрта ваьв, нохчо, парте хиннавац, болх беш хиннавац, Автуры яхача юрта ваьхав, 5 шу суд яьй.

Бухахаджиев Салтыхан, 1863 шера Шалински района Автуры яхача юрта ваьв, нохчо, парте хиннавац, болх беш хиннавац, Автуры яхача юрта ваьхав, 3 шу суд яьй.

Хожханов Ноха, 1866 шера Шалински района Автуры яхача юрта ваьв, нохчо, парте хиннавац, болх беш хиннавац, Автуры яхача юрта ваьхав, 3 шу суд яьй.

Сулейманов Умар, 1904 шера Шалински района Автуры яхача юрта ваьв, нохчо, парте хиннавац, болх беш хиннавац, Автуры яхача юрта ваьхав, 3 шу суд яьй.

Элимхажиев Межид, 1905 шера Ножай-Юртовски района Мескеты яхача юрта ваьв, нохчо, парте хиннавац, единоличник, Мескеты яхача юрта ваьхав, 3 шу суд яьй.

Ясиханов Месырпаша, 1902 шера Гудермесски района Ишхой-Юрта ваьв, нохчо, парте хиннавац, единоличник, Ишхой-Юрта ваьхав, 5 шу суд яьй.

Джамалдиев Исмаил, 1904 шера Гудермесски района Ишхой-Юрта ваьв, нохчо, парте хиннавац, единоличник, Ишхой-Юрта ваьхав, 3 шу суд яьй.

Джамалдиев Абдурахман, 1902 шера Гудермесски района Ишхой-Юрта ваьв, нохчо, парте хиннавац, единоличник Ишхой-Юрта ваьхав, 3 шу суд яьй.

Мусаев Бохарчи, 1901 шера Гудермесски района Ишхой-Юрта ваьв, нохчо, парте хиннавац, единоличник, Ишхой-Юрта ваьхав, 5 шу суд яьй.

(ДIахододар хургда).

Олцзол дежьара

ФРГ. Беркате дегIадоагIа малхбузенгермански Бавари Лаьттанен Украински ССР-ан юкъе вIашиЙ аьттув болаш лоаттаду бувзамаш. Уж дIахо шердара баькхха лоархIаме гIа хилар УССР Министрий Совета председатель В. А. Масол керте волча республика делегаце Мюнхене яьча визитах. Лаьттан правительства кулгалхошца цхьана укхаза кулгаш яздир вIашиЙ юкъе леладу гIулакхаш тоадара тIадерзадаьча керттерча достамех цхьана яьча заявленена кIал.

Советски хьаьшиЙ хилар «Сименс» яхача концерна тохкамиЙ центре, кхо шу гаргта ха я релен автоматикан Киевски производственни объединенеца толаме дIаюха гIулакхаш цо леладу. Делегаце членашта яйзар телекоммуникационни техника керда тайпаш производствана юкъедоаладарен кийчдарен процесс.

СУРТА ТIА: В. А. Масол (хьалхарча плане латтар)

текст меттел графически сурташ - схемаш, таблицаш (къамаьл дечун портрет а) монитора экрана тIа хьахьокха а могаш йола факсимально бувзама аппарат дIахьокхаш ва концерна викал. Экрана тIара сурташ къхата тIа даха йиш я непатохача устройства новкъосталца. Аппарата керттера совле: бувзама керда линеш эшац, моллагIча телефонах дIахотта йиш йолаш я из.

Е. СТЕПАВИКА сурт. (ТАСС фотохроника).

ЭМИГРАЦИ: ДIАУХАРАШ МАЛАШ БА, ХIАНА УХ

Деррига наькъаш Рима тIадолхаш дац. Къаьстта, хIанз США-с СССР-ра эмигранташта визашта оформлени «массазара городе» ца еш, хьалха израильски виза а йолаш мехкара дIаухача наха еш хиннача тайпара, хIанз из Москве еча хана.

Чайковске улицагIа США посольства хьалхашкара аргIа денгара денга йIаьхлуш латт, Америка дукхагIа эмигранташ дIаухача биъ мехках мара йоаццаше (США, Израиль, ФРГ, Греци.) ЦIьаьбакъда, цу аргIо хьахьокх таханарча ситуаце белгалонаш.

Керттерча даькъе, дувцар да СССР-ра кхыча мехка массаза бахара дIабаха безам бараш тIа-тIа дукхагIа хулаш латтилгах. СССР МВД визайн регистрацеиЙ Управлене даннегIа 1989 шера дIаухараш 1988 шера хинначул шозза дукхагIа ба. Нагахьа санна, биъ мехка дIабаха эмигранташ 235 эзар саг хуле, тахан США дIачувахара вниз заявка 237 эзар саго еннай. Цу аргIагIа латта нах къамах хиларга диллача, цига а хувцамаш да, керттерча даькъе дIабаха гIерташ эрмалой ба (83 процент).

ХIаьта, из СССР-ра жугатий дIаахара боарам лохбеннаб яхилга дац. Вешта аьлча, из дегIаухаш латт. ХIанз бакъдар аьлча, жугатий дукхагIча даькъе Израиле дIаух, 1989 шера цига дIабахара оформлени яьяр 102 эзар саго — из 1988 шераца ниЙсдича 3,5-зза дукхагIа ба.

Иштта цIаьхха шозза гаргга дукхагIа хилар ФРГ дIабаха безам бола советски немцийн. дIадахача шера царех 95,7 эзар саг дIаваха-вар. ДукхагIча даькъе, уж 25 шерагара 40 шерага кхачалца ха яьнна бола квалифицированни болхлой, колхозхой, хьехархой, лораш ба, хIаьта царех дукхагIбараш немцийн мотт ца ховш ба. Хьагучех, ухх шера вай мехкара дIагIоргба дикна дукхагIа немцийн.

дIаухаш ба грекаш а.

Иштта дукха нах дIаахара феномен — таханарча бакъдолчун объективни гIулакхех цаI да. Дувцарах ухх шера мехкара дIаваха тарлу 500—600 эзар саг.

ХIана дIаух уж? Наха из атта боаца соцам тIаэцара бахьанаш малагIчар да? Дуне бIаргаго безам хилар да из? Цига дIабахача гаргарча нахах дIакхета гIортар да? Цар лелабеча динца дувзадена да-те из? Е дикагIча оагIорахьа хIама хувцалург ца хиларах дог дилар да из?

УВИР-е дика хов: дIабахачарех дукхагIчар гаргарча нахах дIакхета безам болаш долх тхо, яхаш, доаха бахьанаш формальни маIан долаш долга. Дуккача шерашка СССР-ра кхыча мехка ваха дIавахара цаI йола виза хьаэцара йола услови хиннай из. 1987 шера январе денз СССР-е хьачуварап дIавахараи йоаха Положенена дикка хувцамаш даьд. ХIанз духхьал «цу оагIорахьара» гарант (хьо цига дIавехаш а материальни даькъе Iалашвеш а вола саг) е хьо цига вахийта йхыйола пачахьалкхе раьза хилар мара эшац. Хетаргахьа, кхычахьа эаха дIавахара процедура либерализаци яра бахьан долаш дукха нах дIаух.

Иштта социально-экономически бахьанаш хьалха тетт. Мехко ловш йола хала ха, тохкамиЙ ха, правови пачахьалкхен а дика экономикка а кIийленаш хьаяр тахкара санна йола ха а хинна дIаэттай. Цо дуккхачар кхоаненах бола тешам баьб. Вай уж нах бехке бе бокъо йой? Е эмигранти дунен тIара дуккхача дегIадаьхкача мехкашка йолаш йолча мугIарча социально-демократически процесцаца ювза йоагIий-те?

Хьагучох, из хеттача беса пхьалхача гIулакхех дац. Эмигранти социально-экономически маIан долча бахьанашца ювзаенна Iап. Цунна дола тешал — немецки эмигрантий талгIе.

Цхьадолча халкъаша — крымски татараша, балкхароша, гIалгIаша, грекаша санна мехкара ши миллин гаргга долча немцийн къамо сталински къаман политика Iазап лайнад, царна низагIа Казахстане депортаци яьй. Заполярье къахьегама лагерашка дIаахийтаб. Политически реабилитаци яьчул тIехьагIа царна шоай пачахьалкхе, Поволжье немецки автономи меттаоттаергхиларах бола тешам чубессар. Мохк сеца лаьттача итташ шераша из тешам боабир, цо немцийн ФРГ дIабахара процесс дIайолайир. Тахан, Поволжье немецки автономи хьаяра дош принципиально къоастадаьча хана, хIанз из практически кхоачашделгах дувцача хана дукхагIбараш цунах дукха тешаш бац. Укхаза теркам тIа ца эзача даргдац дIаухачар хана цензa — кердача вахара хьале шоай аьттув лаха гIерташ дIаух къона, низах бизза бола нах.

Сенга дог доах цар цига? СССР-е ФРГ гIулакхашка временни поверенни волча Э. Хайкена хетар: «Нагахьа санна советски немцийн шоашта тхо долча, США советски жугаташта санна бокъо лургьа мотташ бале уж гIалат бувл». ФРГ царна «ялсмале» хургьа яхилга духхьал къамаьл мара дац. Хетаргахьа дуккхадар цар аьттув баларах тийша хургда. ЦIьабакъда, цар кIоаргга шоай тароний мах бе беза, дIахо йодача хана массадолчох дог экххаргдоацаш».

Из практически хьехар немцата даь ца Iеш Советски Союзера дIа мел ухачарна де йиш я. Дикача дунен тIара кортамукъален эйфори дуккхачарна сиха къизача бакъдолчунца хувцалу — мотт ца хар, балха оттара, чуIеча фусама, ахчан проблема (мехкара дIаводаш валютаца 90 сом мара хувцац). Цул совгIа из деррига а конкуренце хьалашка. Ишшта теркал ца дича далац, дукхагIйолча хана моттигерча наха уж моастагIалца тIаэцар, хIана аьлча, цар эмигрантех пачахьалкхен бола сов мухь а балха оттачеи чуIе фусам хьэцачеи бола конкуренташ а лоархI. ТIехьарча даннеша йоах царцара моастагIал геттара чIоагIдалараш. Иштта латт гIулакх ФРГ, Греце, Израиле.

Израиле хьахинна хьал кхерам тIатувсаш да. Дукхха бараш чIоагIа раьза боацаш ба СССР иммигранташ (уж Израиле кIнра бIаь совгIа саг воагIа) оккупированни территорешка Iохошабара йолча правительства планашта. Из сага бокъонаш, цхьадолча даькъе IV-ча Женевски конверце 43 статья толхаяр да (цу кIала кулг яздаьд Израилера викала), хIана аьлча, лаьттаи дIалальца держава оккупировнни территорешца демографически хувца бокъо лац.

Ховш ма хиллара, СССР таро яц шиЙ хиннана мехкахой, Израила гражданаш болча, цун политически амбицеЙ инструмент йолча наьха кхела влияни е. ЦхьабакъдаI, СССР предложенегIа ООН кхерамзлен Совета Израила бокъонаш телхаеш леладеча гIулаккашка хьажа йолаеннай. ХIаьта, ер да СССР МИД гуманитарни гIулакхаш леладарахи сага бокъонехи йолча Управлене начальникха Ю. Решетова цу хьакъехьа хетар:

— Сона хетачох, хIанз хьаэттай 1967 шера вай долча хьахиннача Израиле дIаболхарех советски граждаш ца лоархIаш хилара, вешта аьлча, гражданство дIаякккхара практикага хьажа деза ха. Вай уж Союзацара дIахоадабе йиш яц. Цо хьалхарча аргIагIа, Израиле массаза баха дIабахача советски гражданиЙ бокъонаш телхаеш хилча воодействи яра наькъаш белгалдоахаргда. Цул совгIа, вай законодательство гражданскн а политически а бокъонех йолча Дунен халкъашта юкъерча пактас белгалдьхача вай кхоачашде дезача декхарашка доагIаш хургдар.

Вай кастта союзера дIавахарахи хьачуварахи дола керда закон тIаэцаргда. Цу закона тIа эггара хьалха дIакхайкаергьа хIара советски сага мехкара дIаваха, цу даькъе массаза ваха, е массехк шера болх бе лаьрхIа ваха йиш хиларах йола бокъо. ТIаккха, кхыча саго дIавехарга, е шоллагIйола оагIув раьза хиларга хьежа везаргвац.

...Тахан санна Чайковске улицагIа аргIагIа а латташ шера хьежа везаргвац.

Владимир КЮЧАРЬЯНЦ,
АПН обозреватель.

Специалиста хьехамаш

Лазарех лораде хьайбаш

Хьайбаш дебадара, цар продукци алсамъякхара чIоагIа новкъарле ю тайптайпарча лазараша. Царех цаI пироплазмидоз яхар да. Из хьоаду даьгIенашкарча фашкаргашца. Цудухьа ахканарча лагерашка доахан дIадигачул тIехьагIа, уж тайпа зе деш дола садоахка хIамаш еба ца яйтара низ дIакхоачар де деза.

ГIулакх миштад аьлча, цу лазараша республика боахамашта доккха зе ду. Масала, лазар а кхийтта тоабеннача хIара Iаттагара хьа ца йоакхаш шера юкъера лаьрхIача 160—200 килограмм шура юс. ХIаьта къона хьайбаш лерттIа дегI ца доакхаш дус. Пироплазмидозах цкъаза 70 процент хьайбаш дов. Из нийслургдоацаш гIуланх вIашIехьданкха дукха човлхане а дац. Де дезар — даьгIенашкара фашкаргаш хIалакъяра хан-ханахьа хьайбашта молхаш еттар, уж лувчадар. Из болх хьайбаш леладара хьалашка хьежжа бе беза. Нагахьа санна, доахан моша доакъар хьатIаккхъяш кхоабе, даьгIенашкарча фашкаргашта духьала царна хIара кIира молхаш етта эшац. Цу тайпарча боахамашка хьатIадоаладеча хьайбашта мара диц из. Цхьабакъда, фашкаргаш йолча даьгIенашка доажаду доахан, 6—7 дн даьлча молхаш техача хи чу лаьрххIа йолча ваннашка, е ДУК яхача агрегатаца лувчаде деза. Лоамашка леладе дугача доахана уж дIадигалехьеи IоцIа доаладичеи шозз-шоза лувчаде деза цу молхашца. Из болх чакхбоакхкаш пайда эца беза цхьа процент хлорофос шийца йолча маркхалах.

Фашкаргашта духьала чакхйоаха мероприятеш биологически мел пайда беш я тахкара 1975—88 шерашка доахана, жена, гаьзарий, говрашта, варашта, гамажашта, якашта, хьакхкарчашта, цхьадолча анха лелача хьайбаш тIара тайп-тайпара ха йола 47 эзар фашкарг гулъяьяр. Къоастайича уж 18 тайпара хилар. ХIаьта 1974 шера даьча тохкамаша цар 24 тайпа гучадьккхадар.

Цунца цхьана, дIадахача шера лурчогIа хинначул 977 хьайба дукхагIа цамогаш хилар пироплазмидоз кхийтта. Царех 167 делар. Ца доалаш урсаш хьекха дезаш хьайбаш доадарах а доккха зе хилар боахамашта.

Къаьстта а духха доахан цамогаш хилар цу лазарах боахамашка: Назрановски районе — 751, Надтеречни районе — 360, Наурски — 300.

КIезига хиланзар Шелковской, Ножай-Юртовски, Наурски районашка а. ХIана яннайденнад из ишта? Цу хатара жоп луш эггара хьалха белгалдаккха доагIа, цу районашкарча ветеринарни службашца шоай болх мелбалийталга.

Гучадьлар цу тайпара гIалаташ кхыча районий боахамашка а нийсдолийташ хиннаргa. Каст-каста телхаеш хиннай доахана молхаш тохара графикаш, ханал хьалха даьгIенашка деладе арадоахаш хиннад кхычахьара хьаккхувла дикача фух дола доахан, и. их. дI.

Опыто хьахьонх: ветеринарни болх лерттIа вIашIехьбаьккхача, графикага хьенска фашкарга духьала доахана эша гIулакх дича, пироплазмидозах доахан нагахьа мара цамогаш ца хулга. Из болх, даьгIенаш тоаеш агромелиоративни мероприятешца цхьана чакхбоахача Грозненски, Сунженски, Ачхой-Мартановски, Малгобекски, Урус-Мартановски районий боахамашка тIехьарча хана вIалла хилар хьайбашта из лазар.

Доахан лоаттадеча поменешка хан-ханахьа молхаш тохаро, ахканарча лагерашка хьайбаш леладара болх лерттIа вIашIехьбаккхаро аьттув балийтаб пироплазмидозах цамогаш хула доахан дикка кIезигде Шалински Гудермесски районий боахамашка а. Цу хьакъехьа къаьстта дувца доагIа «Гудермесский», Грозненски района «Родина» яхача совхозех. Цига тIехьарча пхе-ялх шера цхьа етт цамогаш хиннабац.

Пироплазмидоз яха лазар ца кхетнийтара лоархIаме да, масала, лоаман даьгIенашка хьайбаш лехика дIа а да дугаш, машинашца дIанхувлар. ТIаккха наькъагIа фашкаргаш латарах кхера дезац.

Уж гIуланхаш зооветспециалисташа лерттIа чанхдахарах тийша хургда, ухх шера республика хьайбаш леладераша шоашта хьалхашка латта декхараш кхоачашдар.

Б. ДИКАЕВ,
ЧИНИВС паразитолог лабораторе заведующи, ветеринарни Iилмай кандидат, республика заслуженни ветеринарни лор.

КУРКИЕВА Совдат.

ДАЬХЕ

Ва нах, фуд из Даьхе яхар?
Даьхе... массанахьар хоз.
Даьхе — из да адамий вахар
Из да — мерза модз.

Адамаша къахьегамца
Даьхен беркат дебаду
Оалхазараша а шоай иллешца
Уж аренаш екаю

БIарг-ма кхоачча ялатий ареш
Хьийкъа латта беркат. — кIа.
Гьнаш латт шоай техка даьреш
Яхаш сога «мархьаба».

Лакха лоамаш тахан сона
Делаш санна хеталу.
Адамаш а массаз къона
Дегаш делаш бIаргагу.

Цудухь еза наха Даьхе
Цудухь ба из дунен малх.
ХIама короргдий цун маьхе
Мелла дукха лехарах?

ЭЗДЕЛ

Ва нах, фуд из эздел яхар?
Эздел — из да бIарчча вахар
Вале вIаьхий, вале говза.
Эздел деце эшац вовза.

Фуд из эздел? Хетт аз шуга
Дий из лаьттах дIадув дуга?

Яц из кердача шеррара корсам
Е бешара кIома хорцам.
Даьна, нанна Iа бой тоам
Царна хет цох лакха лоам.

Воккхача сага сий деш гIотте,
Цунна гIо деш йол тIайотте,
Хьаьша лоархIаш дой цув сий —
Эздел кхы цул дикагIа дий?

ЗIамагIчарна кхерам тувсаш
Йой цар дега вас.
Иззаморг-м везац вувца
Лув из массаза харц.

Ший къам бахьан яхье ваьнна
Оале майрра дош.
Эздел доацаш ва из, аьнна,
Саго аргдац цох.

Эздел даим лоро деза
Из я сага юхь.
Эздел доацар наха везац,
Ба из боккха «мухь».

НЕСИЙ ИЛЛИ

Шо доха ма доха,
Шо дехе ма хьовза,
Сел дукха дезаш
Шуца яха йоагIар со.

КIант вальа бабийга
Кога ага теркадьча
Нус йоагIа алийта,
Ва елла яла со.
Нийсача нийсархошка
Ферта тасса алалаш.
Тара-бара тарачарга
Ахча тасса алалаш.

Кога ага теркадьча
КIант вальа бабийга
Нус йоагIа алийта,
Ва елла яла со.

Дiаяздэвр.
ПАТИЕВ Султан.

Безаме вIашагIкхетар

Сунженски районе Орджоникидзевская станицерча пионерий ЦIен балха плана юкъе тайп-тайпара мероприятеш я бераштa юкъе дIаяхьа езаш.

Мадарра аьлча, чIоагIа хIаман хьисап долаш бехк-токхаме, кхахетаме хила веза бераща болх беш вола саг. Пионерий ЦIен цхьацца кружокаш я болх беш. Халхара, музыкальн, кхыяраш а. Массайолча оагIорахьара сакхетам лакхбаларал совгIа укхаза бераштa юкъе чIоагIлу интернациональни бувзам, хIана аьлча мероприятешка дакъа лоацаш станице мел дахача къамий бераш да. Иразе берал цхьана дIадихьа бераш доккхий хилча а из берал дага а ухаш тIехьагIа а вIаший безаш хул нах.

ЧIоагIа лоархIаме да пионерий ЦIагIа нравственни хьакъехьа бераштa кхетам луча уж кхахетаме хургболаш дола гIулакхаш царна довзийташ хилар.

Масала, Сунженски районе Ассиновская станице дай-новной доацаш дола бераш леладу берий ЦIагIа. Пачахьалкхено уж кхеде шийна хьатIа а ийца уж леладой, а уж санна долча берий дегабохам боккха ба. Даа-мала, тIадувха да царга, царга дац берий вахаре эггара чIоагIагIа эшаш дола хIама — наьна мерзо. Цудухьа уж бераш массаза а дог нийша да. Наьна когаметта отталургдолаш хIама укх дунен тIа а доацаш да, дале а пионерий ЦIен болхлой шоай дега йIовхал царна дIаенна зIамигача берий вахар эргадаккха гIерт. Уж кастканста бой долча болх.

Иштта, пионерий ЦIен болхлой, районерча школай хьехархошца цхьана Ассиновскерча берий ЦIагIа бахача уж нийсбелар бераша цIей дездеча.

Хьаьшаша бераштa лаьрхIа дехьадар совгIаташ: берий ловзаргаш, хьоарах хьаяь мерза хIамаш, конфеташ.

Безаме вIашагIкхетар хилар цу дийнахьа бераштa юкъе. Цига дизза дакъа лаьцар берий ЦIен директор волча Белхароев Макшарипа, воспитателаша. ЦIеча уголоке локхаш музыка а йолаш хьалхараш а деш сакъердар бераша. ШоллагIча цIагIа оттадьча истола тIа яр мерза хIамаш, чай, сокаш, хий.

КВН дакъа лаца безамбараш къоаста а баь вIашагIъеллар ши команда. Цига лайза коттбаьннарашта тIоараш детташ ловцаш доахаш дар бераш.

Берий ЦIен бераша баркал йоахар хьаьшашта. Безаме вIашагIкхеташ санна безаме дIа-юха а къастар уж. Уж санна долча вIашагIкхетараша пайда бу дог нийша долча бераштa. Царна бовзийт къахетам, наха шоаш дийденна па хилар, чIоагIлу доттагIал.

Лоацца аьлча, уж санна долча вIашгIкхетараша бошабу зIамигача дегашка бижа «ша».

Т. МАЛЬСАГОВА.

Чам бола даараш

№ 12 йола Грозненски профтехучилище республике йовзаш я пекараш, кулинараш, кондитераш, иштта кхыбараш кийчбеш йола дешара заведени санна. Дешархой технически творчества массаза болх беш йола выставка я училище вIашагIъелла. Цига хIара шера апрель бетта керда йоах экспонаташ. Торжественни хьале, доккха цIей санна чакхъйоаккх выставка кердайоккхаш еш йола мероприяти. Иштта хилар укх деношка а.

Училище выставка хьаелача баьхкабар НГIАССР хлебопекарнии макароннии промышленноста управление начальник Л. З. Эрбиев, ВЛКСМ обкома, республика агропрома, халкъа образование отдела викалаш.

Йоккхача зале хьахьоккхаш яр дешархой дикагIболча говзанчаша яь мерза маьккхаш, торташ.

Жюре председателя училища директора К. Л. Исмаиловас белгалйоаккх шоллагIча курса 25-ча группа дешархоша кийчъяь «Ананас», «Юность» яхача торт макеташ, цхьоалагIча курса 14-ча группа дешархоша кийчъяь — «Корзина с малиной».

ЧIоагIа хоза яь я «Iаламн вайи» яха цхьоалагIча курса 30-ча группа дешархоша кийчъяь а, «Семейный альбом» яхаш цIи йола 29-ча группа дешархоша кийчъяь а натуральни торташ.

Боккхача безамца хьеж выставкерча экспонаташка Грозненски профтехучилищай а школай а дешархой, городе баха нах.

СУРТАШ ТIА: № 12 йолча ПТУ кийчъяьча выставке.

Н. КОБИАШВИЛЕ сурташ.

Нохч-ГIалгIай АССР журналистий Союзе

Творчески конкурсаш

Экономика керттера проблемаш ювцача, производствай эффективность лакхъеча, доалдара керда формаш дегIахкувлача даьхье массовни информаце средствай, республика журналистски коллективий хьинар айдар духьа НГIАССР журналистий Союза правленен профсоюзий областной советон «Радикальни экономически реформа — пресса теркама юкъмоттиге» яха творчески конкурс кхайкаю.

Конкурсе дакъа лаца йиш я республикански районни, духхатиражни газетний, телевидене, радиовещане коллективаша, хIаьта иштта къаьст-къаьстача автораша.

Конкурса итоган еш теркалдергда:

— республика производительни низаш дегIахкувлара, къахьегамен материальнин ресурсех мамогта дикагIа пайда нийбара, духхагIа юртбоахамен промышленностен продукцин, къаьстта наха чIоагIа хоатта товараш хьадара программаш кхоачашъелга мишта латт хадданза, овлангара наха дIадовзийтар;

— ювцача экономически проблемаш принципиальностен, масштабностен, журналистски говзала боарам, публикацеш жанрашка дилларча бе-бе хилар, перестройка прорабнй дицлургдоаца сурташ хьакхоллар;

— кепатехача материалий действенность.

Конкурс хIара шера чакхйоаккх.

Цу темах лаьца 1 январе денз 31 декабре кхаччалца кепатеха, телевидене, радио гIолла чакхъяьнна материналаш юххьанцарча журналистски организацеша вокх шера 20 январе кхачалехьа НГIАССР СЖ правлене дIачуяла еза.

Конкурса цIерагIа хьаяьхкача материялашка жюри хьож, тIаккха цо ший предложенеш лу НГIАССР СЖ правлене исполкоме.

Конкурсе котбаьннарашта дипломаши грамоташ, иштта ахчан премеши лу. Республикански газеташтен Гостелерадио комитетан хIара яр 150 сома боараме а йолаш ши премн оттаяьй, районни газеташта 100 сома боараме ши премн, дукха — тиражни газеташта цхьа премн — 80 сом, къаьсткъаьстача автораша йиъ премн — 50 сом хIараяр йолаш.

Журналистий Союза правлене дIахойт 1990 шера 5 мае — Кепайоазон Дийнахьа шера дикагIболча журналистски балхахн нравственно - правовн темах дикагIйола материал язъярахи кхайкаяь хиннача творчески конкурсий итоган ергилар. 9 мае — Коталон Дийнахьа кепайоазон тIа, радио, телевидене гIолла тIема-патриотически кхетам балбара темах дикагIа материналаш язъяьраш белгалбоахаргба.

Редактора зам.
М. М. ХАМХОЕВ.

ТЕЛЕПРОГРАММА

10 АПРЕЛЬ.

ШИНАРА

I ПРОГРАММА

6.30 — 120 минот.
8.35 — «Смерть под парусом» яха художественни фильм 2-гIа серн.
9.40 — Мультфильмаш.
10.05 — Хьайбай дунен тIа.
11.05 — Из хиннад... хIиннад...
11.25 — Берий сахьат (немецки метта урокаца).
12.25 — Коллаж.
12.30 — Ха. ТСН.
15.30 — ТСН.
15.45 — ГIулакхаш леладеча наьха ярмарка.
17.00 — ЗIамига концерт.
17.15 — Документальни фильма премьера.
17.45 — Музыкальни манипулаш.
18.30 — Ха. ТСН.
19.00 — Документальни фильм.
19.50 «Смерть под парусом» яха художественни фильм. 2-гIа серн.
21.00 — Ха. ТСН.
21.30 — Актуальни интервью.
21.40 — Футбол. СССР чемпионат. «Спартак» — «Динамо» (Москва). 2-гIа тайм.
22.30 — Опера дукхаезарий телеклуб.
23.40 — ТСН.
23.55 Кагирхой вестник.

II ПРОГРАММА

8.00 — Iуйрийнара гимнастика.
8.15 — Iилма-довзийтара фильм.
8.35, 9.35 — Литература. 9-гIа класс.
9.05 Французски мотт. Iомабу 1-ра шу.
10.05 — Французски мотт. Iомабу 2-гIа шу.
10.35, 11.40 — Природоведене. 2-гIа класс.
10.55 — Эрудиташта йола разминка.
12.00 — «Здравствуйте, все» яха художественни фильм. 2-гIа серн.

11 АПРЕЛЬ.

КХАЬРА

I ПРОГРАММА

6.30 — 120 минот.
8.35 — «Смерть под парусом» яха художественни фильм. 2-гIа серн.
9.40 — «Приключения Чоко и Боко» яха мультфильм. 1-ра дакъа (Болгари).
10.05 — Футбол. СССР чемпионат. «Спартак» — «Динамо» (Москва). 2-гIа тайм.
10.55 — Ницъ берий клуб.
11.55 — «СелаIад» яха халкъа хколлама телепрограмма VIII Дунен халкъашта юкъера фестиваль. «Афганистана ашараш».
12.30 — Ха. ТСН.
15.30 — ТСН.
15.45 — Л.-В. Бетховена музыкальни сокровищница. 9-гIа симфонин.
16.55 — Документальни фильмай премьера.
17.25 — Поэзе миноташ.
17.30 — Берий сахьат (английски метта урокаца).
18.30 — Ха. ТСН.
19.00 — «Читаем Ленина» яха политически завещанн.
19.30 — Дiа а локх халха а бувл нагирхой.
19.45 — Перестройка: проблемаш решеней.
21.00 — Ха. ТСН.
21.45 — Коллаж.
21.50 — «Цхьан биографе фрагменташ» яха фильм-концерт.
22.45 — «И этот голос небывалый» яха М. И. Бабалова театральни мемураш.
23.45 — ТСН.
00.00 — ВЛКСМ XXI съезда дневник.

II ПРОГРАММА

8.00 — Iуйрийнара гимнастика.
8.15 — Iилма-довзийтара фильм.
8.35, 9.35 — Природоведение. 3-гIа класс.
9.05 — Немецки мотт. Iомабу 1-ра шу.
10.05 — Немецки мотт. Iомабу 2-гIа шу.
10.35, 11.35 — Общая биология. 10-гIа класс.
11.05 — Iилма - довзийтара фильм.
12.05 — «Путешествие в горы» яха документальни фильм.
12.35 — Чешски филармони симфонически оркестра концерт.
13.05 — «Первые радости» яхача телефильма юхагойтара сеанс 2-гIа дакъа. «Необыкновенное лето». 3-гIа серн.
14.10 — Бадминтон. Европа чемпионат.
17.40 — «Портрет любимой женщины» яха телефильм.
18.20 — «Вай гIалгIай мотт Iомабу».
18.50 — Информационно-публицистически программа.
19.30 — Концерт.
20.00 — Бийса даьккъала хийла шун, бераш!
20.15 — «Поздней осенью в Орске». Оренбургера передача.
20.50 — Коллаж.
20.55 — «Земля поклонись человеку» яха О. Сулейманова поэма.
21.30 — Сайрийнара концерт. Кишиневера передача.
22.00 — СССР Ланхехьарча Совета сессе.

12 АПРЕЛЬ,

ЕРА

6.30 — 120 минот.
8.30 — Документальни фильм.
8.40 — Опера дукхаезачара телеклуб.
9.50 — Мультфильм. 2-гIа дакъа.
10.25 — Сага институт.
11.25 — Берий сахьат (английски метта урокаца).
12.25 — Коллаж.
12.30 — Ха. ТСН.
15.30 — ТСН.
15.45 — Коталон 45 шу дузаш. Документальни фильм.
16.40 — Ашхабадера берий филармони скрипачай ансамбла концерт.
17.10 — Саг. Лаьтта. Вселенни.
18.10 — Мультфильмаш.
18.30 — Ха. ТСН.
19.00 — «...16 шу даланзен боккхагIен».
19.40 — «Плач волчицы» яха художественни фильм. 1-ра серн. (Премьера).
21.00 — Ха. ТСН.
21.30 — Актуальни интервью.
21.40 — «Плач волчицы» яха художественни фильм. 2-гIа серн.
23.50 — ТСН.
00.05 — ВЛКСМ XXI съезда дневник.

II ПРОГРАММА

8.00 — Iуйрийнара гимнастика.
8.15 — Iилма - довзийтара фильм.
8.35, 9.35 — Общи биологи. 11 класс.
9.05 — Испански мотт. Iомабу 1-ра шу.
10.05 — Испански мотт. Iомабу 2-гIа шу.
10.35, 11.40 — Музыка. 2-гIа класс. Симфонически оркестра инструменташ. 1-ра передача.
10.55 — Iилма вестник.
128.00 — Документальни фильм.
12.40 — Ритмически гимнастика.
13.10 — «Первые радости» яхача телефильма юхагойтара сеанс. 2-гIа дакъа «Необыкновенное лето» 6-гIа серн.
14.30 — Бадминтон. Европа чемпионат.
16.35 — Документальни фильм.
17.20 — НГIАССР Гостелерадио инструменталын ансамблен солистин концерт.
17.50 — Киножурнал.
18.00 — Юртбоахам хьеха университет (гIалгIай меттала).
18.15 — Музыкальни пауза.
18.20 — Информационно-публицистически програма.
19.00 — «Арена». Спортивни программа.
20.00 — Бийса даьккъала хийла шун, бераш!
20.15 — Информационни программа.
21.00 — «Преображение Преображенния».
21.30 — «Весенние равнодействие» яха «Комсомольская жизнь» яхача журнала 70 шу дизара хеталъ, цIай долчIара яь репортаж.
23.00 — Бадминтон. Европа чемпионат.

13 АПРЕЛЬ,

ПIАЬРАСКА

I ПРОГРАММА

6.30 — 120 минот.
8.35 — «...16 шу даланзен боккхагIен».
9.15 — Мультфильм.
9.35 — «Плач волчицы» яха художественни фильм. 1-рен 2-гIен серш.
12.00 — «Вай лаха долх» яха («Мишта салоI вай» яхача циклера) передача.
12.30 — Ха. ТСН.
15.30 — ТСН.
15.45 — «Если вам за...».
16.30 «Магия черная и белая» яха бераштa дола фильм.
17.45 — Компьютерцара диалог.
18.30 — Ха. ТСН.
19.00 — «Iаьдал — Советаш-ка». Моттигерча органий Iаьдал лаьттах дола Закони.
19.30 — Л. Бондаренкос дIалохх (баян).
19.40 — В. И. Ленина вай 120 шу дузаш «Штрихи к портрету В. И. Ленина набинете цIи ахи сахьат» яха 2-гIа фильм.
21.00 — Ха. ТСН.
21.30 — Коллаж.
21.35 — Актуальни интервью.
21.45 — Из хиннад... хиннад...
22.10 — Взгляд.
23.55 — ТСН.
00.10 — ВЛКСМ XXI съезда дневник.

II ПРОГРАММА

8.00 — Iуйрийнара гимнастика.
8.15 — Документальни фильм.
8.35, 9.35 — Литература. 5-гIа класс.
9.05 — Английски мотт. Iомабу 1-ра шу.
10.05 — Английски мотт. Iомабу 2-гIа шу.
10.35, 11.45 — Литература. 6-гIа класс.
11.05 — Iилма - довзийтара фильм.
12.05 — Л.-В. Бетховена оркестрацара скрипка дола концерт.
12.50 — «И снилась мне большая зала». А. Н. Островский цIен-музеех.
13.35 — «Первые радости» яхача телефильма юхагойтара сеанс. 2-гIа дакъа. «Необыкновенное лето». 7-гIа серн.
15.00 — Бадминтон. Европа чемпионат.
16.45 — «Виктор Астафьев— радио инструменталын ансамблен солистин концерт.
17.50 — Фильм-концерт.
18.20 — Информационно-публицистически программа.
19.00 — Футбол. СССР чемпионат. «Днепр» — «Динамо» (Киев). 1-гIа тайм.
19.50 — А. Бардина ловзар (гитара).
20.00 — Бийса даьккъала хийла шун, бераш!
20.15 — Информационни программа.
21.00 — Футбол. СССР чемпионат. «Днепр» — «Динамо» (Киев). 2-гIа тайм.
21.50 — Спорт массарна а.
22.05 — «Вий» яхача Н. В. Гоголя произведени экранизаци (1967 ш.). (Духххашха).
23.20 — Бадминтон. Европа чемпионат.

14 АПРЕЛЬ,

ШОАТТА

I ПРОГРАММА

6.30 — 120 минот.
8.30 — Мамаи, папаи, сон.
9.00 — «Шовданаш».
9.30 — Шера хаиаш. Апрель.
10.30 — «Бурда моден».
11.00 — России Суверенитет. «Росси керда концепцин» яха 1-ра передача.
12.00 — Березина Сергейя иллеш.
12.10 — «Счастливый случай» яха дозала телевикторина.
12.25 — Партнер» яха коммерчески вестник.
14.25 — Документальни фильм.
15.20 — «СелаIад» яха халкъа хколлама телепрограмма VIII Дунен халкъашта юкъера фестиваль. (Грузински ССР).
15.55 — Политически диалогаш.
16.25 — «Большая жизнь» яха режиссера Л. Лукова художественни фильм. 1-ра дакъа. (1939 ш.).
18.00 — Дунен халкъашта юкъера панорама.
18.45 — «Большая жизнь» яха художественни фильм. 2-гIа дакъа (1946 ш.).
20.15 — Дунен халкъашта юкъерча конкурсай лауреата Д. Хворостовскe дIалохх.
21.00 — Ха. ТСН.
21.30 — Телескоп.
21.50 — Зрителаша дехарагIа. «Призрак замка Моррисвилль» яха художественни фильм (Чехословакн, 1967 ш.). (Духххашха).
23.20 — ТСН.
23.35 — Смольни соборе эрсий духови музыка концерт да.
1.05 — Документальни фильм.

II ПРОГРАММА

8.00 — Iуйрийнара гимнастика.
8.15 — «Бжамни» яхача халкъа музыка ансамбла выступлени. Нальчикера передача.
8.45 — Документальни фильма премьера.
9.10 — «Первая Бастилия» яха субтитрашцара художественни фильм.
10.25 — Эрсий мотт.
10.55 — «Коллаж».
11.05 — «Личности перестройкен».
11.30 — «Горизонт». «Завтрак на траве» яха кинопрограмма.
12.35 — «Телефант» яха критически журнал.
12.50 — «Социальни хьашташка тидам тIеберзаш» (нохчий меттала).
13.30 — «Помогите Аралу» яхача телемарафона 1-ра дакъа.
14.30 — «Советская Россия» яха видеоканал.
15.45 — Халкъа ашараш.
17.00 — «Помогите Аралу» яхача телемарафона 2-гIа дакъа.
18.30 — Ха. ТСН. (Сурдопереводаца).
19.00 — «Помогите Аралу» яхача телемарафона 3-гIа дакъа.
20.00 — Бийса даьккъала хийла шун, бераш!
20.15 — «Под знаком «Пи». 1-ра дакъа.
21.00 — Бадминтон. Европа чемпионат.
21.30 — «Под знаком» «Пи». 2-гIа дакъа.
23.00 — «Чаривка» яхача вокально - инструментални ансамбла концерт. Харьковера передача.
23.20 — «Под знаком «Пи». 3-гIа дакъа.
00.20 — «Звучат воспоминания...» яхача бийсанарча сеанса киноконцерт.
1.10 — «Герои ее романа» яха художественни фильм. (Духххашха).

15 АПРЕЛЬ,

КIИРАНДИ

I ПРОГРАММА

8.00 — Спорт массарна а.
8.15 — Ритмически гимнастика.
8.45 — «Спортлото» — тираж.
9.00 — Iуррехьа.
10.00 — Даьхенна гIуланх деш.
11.00 — Iуйрийнара самукъа доакхха программа.
11.30 — «Дунен гонахьа» яха альманах.
12.30 — «УнахцIено».
13.15 — Коталон 45 шу дузаш. «Архив смерти» яха художественни фильм. 5-гIа серн. (ГДР).
14.45 — Массарна а йола педагогика.
15.45 — «Юрта сахьат» яха панорама.
17.00 — Фаьлгий дунен тIа. «Сказка про влюбленного маляра». (Духххашха).
18.30 — Милосерди кIира.
19.00 — Мультфильм.
19.15 — «Самогонщики» яха художественни фильм.
19.35 — «Разорванный круг» яха художественни фильм (Духххашха).
21.00 — Ха. ТСН.
21.30 — «Массехана а хургдолчун уйлаш». КIиранден нравственни проповедь.
21.45 — Чайковский 100 романс.
22.05 — Футбольни обозрени.
22.35 — Джазовн портреташ. Г. Лукьянова кулгалдеча «Кадансе яхача ансамбло хьех шо.
23.25 — ВЛКСМ XXI съезда дневник.

II ПРОГРАММА

8.00 — Зарядка е отта!
8.15 — Документальни фильма премьера.
8.30 — «Белая цапля» яха мультфильм.
8.45 — «Мы жили по соседству» яха субтитрашцара художественни фильм.
10.00 — Документальни фильма премьера.
10.30 — «Бьют — беги...» яха союзни республикай фильмай студи (Грузи) (Духххашха).
12.00 — Коллаж.
12.05 — «Мир, в котором мы живем» яхеи «Маленькие рассказы о нашей жизни» яхеи режиссера А. Кристи фильмаш.
12.55 — Польски иллей Ерригсоюзни фестиваль. Рязане РСФСР зональни конкурса доакъошхой концерт.
13.30 — НБА профессионалаша юкъе баскетболах йола США чемпионат.
14.30 — «Советская Россия» яха видеоканал.
17.05 — М. Рощин «Муж и жена снимут комнату» яха МХАТа спектакль.
18.55 — «ГIалгIай ловзар» (гIалгIай меттала).
19.55 — Реклама.
20.00 — Бийса даьккъала хийла шун, бераш!
20.15 — Документальни фильм.
20.25 — Гандбол. СССР чемпионат. Маiанах СКА (Минси) — «Динамо» (Астрахань).
21.00 — Ха. ТСН (сурдопереводаца).
21.30 — «Даниил — князь Галицкий» яха исторически фильм. (Духххашха).
23.05 — Истола тIара теннис. Европа чемпионат. Швецера передача.

РАДИОПРОГРАММА

10 АПРЕЛЬ, ШИНАРА

7.30 — «Юртара Iуйре».
7.45 Объявленеш.
7.55 — 8.00 Музыка. Хаоттам.
8.15 Передачай программа.
8.20 Республикански газетий обзор.
8.30 — 9.00 Илли доаккх Яндиева Тамарас (гIалгIай меттала).
9.15 — В. И. Ленини Нохч-гIалгIайчен. Беседа.
9.30 «Къона заманхо» (гIалгIай меттала).
9.50 — 10.00 «Гlа боахаш я перестройка» (нохчий меттала).
16.00 — 17.00 Информационно-музыкальни программа. Радиостудера духхьала ю трансляцн (нохчий меттала).
18.00 — Керда хоамаш.
18.10 Керда хоамаш (гIалгIай меттала).
18.20 — 18.40 КПСС XXVIII съезда накъадолхаш. Политически беседаш.

11 АПРЕЛЬ, КХАЬРА

7.30 Объявленеш.
7.45 — 8.00 Депутата позицин (нохчий меттала).
8.15 Передачай программа.
8.20 Республикански газетий обзор.
8.30 — 9.00 Беламе иллеши халхараш (нохчий меттала).
11.15 Илли доаккх Серов Александра.
11.50 — 12.00 Хиш дехкача лаьттай таронаш.
16.00 — 17.00 Информационно-музыкальни программа. Радиостудера духхьала ю трансляцн (гIалгIай меттала).
18.00 Керда хоамаш.
18.10 Керда хоамаш (нохчий меттала).
18.20 «ДоттагIаl». Армяний меттала передача.
18.30 — 18.40 Пожарни кхерамзле бахьан долаш.

12 АПРЕЛЬ, ЕРА

7.30 ДоаггIаш дола къамаьл.
7.40 Объявленеш.
7.55 — 8.00 Музыка. Хаоттам.
8.15 Передачай программа.
8.20 Республикански газетий обзор.
8.30 — 9.00 Иллеш, мукъамаш, халхараш (гIалгIай меттала).
11.15 Халкъа этникн йола беседаш.
11.30 Къахьегама ресурсаш. Мишта пайда эц царех? (нохчий меттала).
11.45 — 12.00 Болхлочоа хетар.
17.15 Передачай программа. Хаоттам.
17.16 Къамаьл ду моттигерча радиос. Ведемски районера передача (нохчий меттала).
17.31 —«Шоана юрта боахама къахьегамхой». Музыкальни программа (гIалгIай меттала).
18.00 Керда хоамаш.
18.10 Керда хоамаш (нохчий меттала).
18.20 Керда хоамаш (гIалгIай меттала).
18.30 — 19.00 Халкъа мукъамаш (нохчий меттала).

13 АПРЕЛЬ, ПIАЬРАСКА

7.30 «Юртара Iуйреваш».
7.45 Объявленеш.
7.55 — 8.00 Музыка. Хаоттам.
8.15 Передачай программа.
8.20 Республикански газетий обзор.
8.30 «Юртара вахар» (нохчий меттала).
8.45 — 9.00 Динал — предприятеи чухьежа кизга (гIалгIай меттала).
11.15 — 12.00 Тхацига хьоашала енай «Шовданан аз» яха фольклорни ансамбль (нохчий меттала).
17.15 Передачай программа. Хаоттам.
17.16 Парте XXVIII съезда йолча КПСС ЦК платформа проект ювцаш (гIалгIай меттала).
17.31 «Цlе сийгаш» (гIалгIай меттала).
17.46 Публицист хьеж перестройкага (гIалгIай меттала).
18.00 Керда хоамаш.
18.10 Керда хоамаш (нохчий меттала).
18.20 Керда хоамаш (гIалгIай меттала).
18.30 Реклама.
18.40 — 19.00 «Шераш нахи» (нохчий меттала).

14 АПРЕЛЬ, ШОАТТА

7.30 «Юртара вахар» (нохчий меттала).
7.45 Объявленеш.
7.55 — 8.00 Музыка. Хаоттам.
8.15 Передачай программа.
8.20 Республикански газетий обзор.
8.30 — 8.45 Сийлахь - йоанхача Котилон 45 шу дузаш. «Патриот» (нохчий меттала).
10.15 «УнахцIено» яха радиожурнал (гIалгIай меттала).
10.35 Реклама.
10.40 Сатирически микрофон (гIалгIай меттала).
11.00 «Школьни глобус».
11.30 — 12.00 Къахьегама династех хьаваьнна ва.
15.15 Классически музыка концерт.
16.00 Хозрасчета оагIонаш.
16.15 — 17.00 «Зори Кавказа» яха радиожурнал.
18.00 — 19.00 «Музыкальни почта» (гIалгIай меттала).

15 АПРЕЛЬ, КIИРАНДИ

7.30 Передачай программа.
7.35 Республикански газетий обзор.
7.45 — 8.00 Халкъа эшача товараштa — тIехдинал (гIалгIай меттала).
8.15 — 9.00 Моаршал да шуга.
11.30 — 12.00 КIирандийнахьара музыкальни программа.
15.15 — 15.30 «Дешархо» (нохчий меттала).
16.00 «Сий долаш ваха». НГIАССР халкъа депутаташа кандидатаца, республика нерттерча наркологаца М. А. Дальсаевца яь беседа.
16.30 Реклама.
16.40 — 17.00 Ногайски музыка.
18.00 — 19.00 «Иллеца доттагIал дараштa дола» концерт (нохчий меттала).

ТХА АДРЕС: 364907. г. Грозный. Маяковске ул., 92. Телефонаш: редактора — 22-45-57; редактора заместителя — 22-85-07; бехкгокхама секретара — 22-84-68; отделий: партийни вахара — 22-53-12, промышленностен транспортен — 22-75-81, 22-65-01; юрта боахама — 22-47-84, 22-90-66; культура — 22-64-75, 22-75-78; письмой — 22-85-64; машинописни бюро — 22-89-51; корректорски — 22-89-88.

НАШ АДРЕС: 364907, г. Грозный, ул. Маяковского, 92. Телефоны: редактора — 22-45-57; заместителя редактора — 22-85-07; ответственного секретаря — 22-84-68; отделов: партийной жизни — 22-53-12, 22-54-04; промышленности и транспорта — 22-75-81; 22-65-01; сельского хозяйства — 22-90-66; 22-47-84; культуры — 22-64-75; 22-75-78; писем — 22-85-64; машинописное бюро — 22-89-51; корректорская — 22-89-88.

Газет арадувл шинареи, ереи, шоаттеи деношка

СФ05069. «Грозненский рабочий» издательства типографи, Маяковске, 92. Типография издательства «Грозненский рабочий», ул. Маяковского, 92. Заказ № 1322.